



***CUENTA PÚBLICA DE LA GESTIÓN
MUNICIPAL AÑO 2014***

I MUNICIPALIDAD DE ANGOL



INTRODUCCION

Es altamente satisfactorio poder hacer entrega del presente documento, el cual consta de la Gestión Municipal desarrollada durante el año 2014 y de igual manera poder exponerlo al Honorable Concejo Municipal y toda la comunidad Angolina, cumpliendo con lo dispuesto en el artículo 67 de la Ley Orgánica Constitucional de Municipalidades.

La Gestión Institucional de esta Corporación Edilicia desarrollada durante el año 2014, es presentada a través de un análisis el cual incluye el Balance de la Ejecución Presupuestaria Acumulada del Municipio y de los Servicios Traspasados; los Convenios celebrados por el Municipio; Observaciones Relevantes efectuadas por la Contraloría General de la República y Juicios efectuados durante el año 2014; además de la gestión presupuestaria de la Dirección de Obras y Dirección de Tránsito.

Complementario a lo anteriormente detallado se incorpora una síntesis de las principales inversiones en infraestructura y equipamiento concretados durante el año a informar, como a su vez se dejan plasmados los retos y priorizaciones que esta administración asume desde distintas áreas del quehacer municipal; Desarrollo Social, Desarrollo Productivo y Rural e Infraestructura Comunal. Con el principal y claro objetivo de hacer de nuestra Comuna, un siempre mejor lugar para vivir, colmado de prosperidad y oportunidades para todos y cada uno de los habitantes de nuestro Angol de Los Confines.

GESTION INSTITUCIONAL

BALANCE DE EJECUCION PRESUPUESTARIA

(AREA FINANCIERA CONTABLE)

INGRESOS

El año 2014 se inició con un presupuesto aprobado de M\$ 5.773.536, el cual fue incrementado a M\$ 10.054.462 con los acuerdos del Concejo Municipal producto de los mayores recursos que se fueron incorporando principalmente por:

2014

Patentes Municipales	03.01.001	234.331
Derechos de Aseo	03.01.002	71.664
Otros Derechos	03.01.003	286.976
Concesiones	03.01.004.001	45.957
Permisos de Circulación	03.02.001	740.439
Licencias de Conducir		108.111
Impuesto Territorial	03.03.000	340.196
Compensación Predios Agrícolas	05.03.002.999	249.309
Convenio Educación Pre- básica	05.03.004.001	913.008
Bonificación Adicional Ley N° 20.387	05.03.007.004	28.380
Homologación Incentivos		98.220
Rentas de la Propiedad	06.99	32.912
Recuperación y Reembolso Licencias Médicas	08.01.001	75.829
Multas y Sanciones Pecuniarias		115.231
Fondo Común Municipal		4.679.774
Devoluciones		25.679
Venta de Activos	11.02	2.428
Ingresos por Percibir	12.10	48.807
Programa Mejoramiento Urbano PMU		555.036
Programa Mejoramiento de Barrios PMB		21.427
Mejoramiento de Gestión	13.03.002.999	0
Saldo Inicial de Caja	15	1.272.918
Otros		107.830
T O T A L		10.054.462

En definitiva, los Ingresos Percibidos por el municipio durante el año 2014, se dividen en Fuentes propias, Fondo Común Municipal y recursos proveniente de la Subsecretaría de desarrollo Regional y Administrativo (SUBDERE)

RECURSOS	2013	%	2014	%
Programa PMU Y PMB	1.051.731	11.65	576.427	5.74
Fuentes Propias	3.073.381	34.06	3.519.342	35.02
Fondo Comun Municipal	4.274.760	47.37	4.679.774	46.57
Saldo Inicial De Caja	624.252	6.92	1.272.918	12.67
TOTAL INGRESOS	9.024.124	100	10.048.461	100

De lo anterior se deduce que nuestro municipio financió sus Gastos e Inversiones con un aporte de M\$ 5.326.491 por parte de la SUBDERE correspondiendo a un 46.57% al Fondo Común Municipal y a un 5.74% a los programas PMU Y PMB, lo cual nos hace absolutamente dependientes del nivel central para el financiamiento de la Gestión de nuestro municipio

GASTOS

El nivel de Gastos comprometidos durante el año 2014 ascendió a M\$ 9.645.065, los cuales se destinaron a los siguientes conceptos:

GASTOS	2010	2011	2012	2013	2014
Gastos en Personal	1.670.896	1.763.660	1.973.842	2.350.942	2.787.082
Gastos de Operación	1.758.111	1.850.438	2.056.170	2.138.883	2.709.431
Transferencia Sector Privado	225.434	924.631	242.464	1.115.729	1.309.855
Transferencia Sector Educación	303.520	329.223	299.498	518.264	458.845
Transferencia Sector Salud	326.540	38.902	392.999	390.000	441.471
Transferencia FCM	270.632	339.145	381.350	442.888	481.081
Inversión Real	880.678	810.759	920.330	600.236	1.041.565
Transf. de Capital	-	-	3.740	38.685	40.970
Prestaciones de Seguridad Social	-	-	-	27.583	54.270
Adquisición Activos	-	-	101.885	89.282	123.096
Otros Gastos Corrientes	-	-	54.657	16.927	6.420
Deuda Año Ant.	148.633	308.723	122.205	304.000	190.979
T O T A L	5.584.174	6.365.481	6.549.138	8.033.419	9.645.065

MODIFICACIONES AL PATRIMONIO INICIAL

Se define como Patrimonio Municipal al conjunto de Bienes y Recursos Financieros que le pertenecen en propiedad. Son todos aquellos bienes propiamente tales, corporales e incorporeales, por una parte y los ingresos municipales, por otra reflejados en los recursos financieros que perciban o que recauden:

N O M B R E	2013	2014
Sistemas Informáticos	26.098	26.099
Edificaciones	4.740.375	5.010.576
Maquinaria y equipos para Producción	27.948	32.908
Máquinas y Equipos de Oficina	147.490	158.562
Vehículos	369.971	614.527
Terrenos	397.868	420.546
Obras de Arte	39.782	420.050
Muebles y Enseres	22.228	83.977
Equipos Computacionales	56.355	91.118
Equipos de Comunicación	71.020	201
Obras en Construcción	10.537	11.137
TOTAL BIENES MUNICIPALES	5.909.672	6.869.701
DEPRECIACION	1.355.364	1.432.620
VALOR NETO DE LOS BIENES	4.554.308	5.437.081

***BALANCE EJECUCION PRESUPUESTARIA SECTOR EDUCACION
AÑO 2014***

BALANCE DE INGRESOS PRESUPUESTARIOS SECTOR EDUCACION

AÑO 2014

<i>CUENTA</i>	<i>DENOMINACION</i>	<i>INGRESO PERCIBIDO</i>
<i>115-00-00-000-000-000</i>	<i>DEUDORES PRESUPUESTARIOS</i>	<i>11,364,068,195</i>
<i>115-05-00-000-000-000</i>	<i>TRANSFERENCIAS CORRIENTES</i>	<i>10,751,089,474</i>
<i>115-05-03-000-000-000</i>	<i>DE OTRAS ENTIDADES PUBLICAS</i>	<i>10,751,089,474</i>
<i>115-08-00-000-000-000</i>	<i>OTROS INGRESOS CORRIENTES</i>	<i>709,478,721</i>
<i>115-08-01-000-000-000</i>	<i>RECUPERACION Y REEMBOLSOS POR LICENCIAS MEDICAS</i>	<i>312,403,580</i>
<i>115-08-99-000-000-000</i>	<i>OTROS</i>	<i>397,075,141</i>
<i>115-15-00-000-000-000</i>	<i>SALDO INICIAL DE CAJA</i>	<i>0</i>
<i>T O T A L E S</i>		<i>11,460,568,195</i>

BALANCE DE GASTOS PRESUPUESTARIOS SECTOR EDUCACION
AÑO 2014

CUENTA	DENOMINACION	DEVENGADO
215-00-00-000-000-000	ACREEDORES PRESUPUESTARIOS	9,911,922,144
215-21-00-000-000-000	GASTOS EN PERSONAL	8,442,428,715
215-21-01-000-000-000	PERSONAL DE PLANTA	3,354,714,622
215-21-02-000-000-000	PERSONAL A CONTRATA	2,012,857,242
215-21-03-000-000-000	OTRAS REMUNERACIONES	3,074,856,851
215-21-04-000-000-000	OTRAS GASTOS EN PERSONAL	0
215-22-00-000-000-000	BIENES Y SERVICIOS DE CONSUMO	1,143,174,703
215-22-01-000-000-000	ALIMENTOS Y BEBIDAS	106,823,823
215-22-02-000-000-000	TEXTILES, VESTUARIO Y CALZADO	14,011,054
215-22-03-000-000-000	COMBUSTIBLES Y LUBRICANTES	9,002,830
215-22-04-000-000-000	MATERIALES DE USO Y CONSUMO	199,789,897
215-22-05-000-000-000	SERVICIOS BASICOS	220,716,525
215-22-06-000-000-000	MANTENIMIENTO Y REPARACIONES	337,295,935
215-22-07-000-000-000	PUBLICIDAD Y DIFUSION	1,091,752
215-22-08-000-000-000	SERVICIOS GENERALES	116,879,996
215-22-09-000-000-000	ARRIENDOS	15,001
215-22-10-000-000-000	SERVICIOS FINANCIEROS Y DE SEGUROS	9,824,019
215-22-11-000-000-000	SERVICIOS TECNICOS Y PROFESIONALES	55,206,522
215-22-12-000-000-000	OTROS GASTOS EN BIENES Y	72,517,349

	<i>SERVICIOS DE CONSUMO</i>	
<i>215-23-00-000-000-000</i>	<i>PRESTACIONES DE SEGURIDAD SOCIAL</i>	<i>273,446,010</i>
<i>215-23-01-000-000-000</i>	<i>PRESTACIONES PREVISIONALES</i>	<i>273,446,010</i>
<i>215-29-00-000-000-000</i>	<i>ADQUISICION DE ACTIVOS NO FINANCIEROS</i>	<i>44,315,716</i>
<i>215-29-04-000-000-000</i>	<i>MOBILIARIO Y OTROS</i>	<i>6,680,842</i>
<i>215-29-05-000-000-000</i>	<i>MAQUINAS Y EQUIPOS</i>	<i>32,004,109</i>
<i>215-29-06-000-000-000</i>	<i>EQUIPOS INFORMATICOS</i>	<i>1,377,133</i>
<i>215-31-00-000-000-000</i>	<i>INICIATIVAS DE INVERSION</i>	<i>0</i>
<i>215-31-02-000-000-000</i>	<i>PROYECTOS</i>	<i>0</i>
<i>215-34-00-000-000-000</i>	<i>SERVICIO DE LA DEUDA</i>	<i>8,557,000</i>
<i>215-34-07-000-000-000</i>	<i>DEUDA FLOTANTE</i>	<i>8,557,000</i>
<i>T O T A L E S</i>		<i>9,911,922,144</i>

BALANCE EJECUCION PRESUPUESTARIA SECTOR SALUD

AÑO 2014

BALANCE INGRESOS SECTOR SALUD 2012-2013-2014			
<i>DENOMINACION</i>	<i>INGRESOS PERCIBIDOS M\$ 2012</i>	<i>INGRESOS PERCIBIDOS M\$2013</i>	<i>INGRESOS PERCIBIDOS M\$2014</i>
TRANSFERENCIAS CORRIENTES	\$ 2.847.273.-	\$ 4.168.978.-	\$ 4.728.937.-
<i>De la SUBDERE</i>			
<i>Del Servicio de Salud</i>	\$ 2.352.730.-	\$ 3.709.566.-	\$ 4.210.718.-
<i>De otras Entidades Publicas</i>	\$ 55.559.-	\$ 69.412.-	\$ 81.749.-
<i>De la Municipalidad</i>	\$ 438.984.-	\$ 390.000.-	\$ 436.470.-
INGRESOS DE OPERACIÓN		\$ 8.157.-	\$ 6.893.-
<i>Venta de Servicios</i>		\$ 8.157.-	\$ 6.893.-
OTROS INGRESOS CORRIENTES	\$ 856.016.-	\$ 657.530.-	\$ 665.865.-
<i>Reembolsos por Licencias Medicas</i>	\$ 98.717.-	\$ 129.196.-	\$ 127.377.-
<i>Otros</i>	\$ 757.299.-	\$ 528.334.-	\$ 538.488.-
SALDO INICIAL DE CAJA	\$ 10.000.-	\$ 80.612.-	\$ 492.094.-
TOTAL INGRESOS	\$ 3.713.289.-	\$ 4.915.277.-	\$ 5.893.851.-

BALANCE GASTOS SECTOR SALUD 2012-2013-2014			
<i>DENOMINACION</i>	<i>GASTOS M\$2012</i>	<i>GASTOS M\$2013</i>	<i>GASTOS M\$2014</i>
GASTOS EN PERSONAL	\$ 2.808.555.-	\$ 3.720.384.-	\$ 3.326.044.-
<i>Personal Planta</i>			\$ 2.018.118.-
<i>Personal Contrata</i>			\$ 1.307.926.-
BIENES Y SERVICIOS DE CONSUMO	\$ 674.136.-	\$ 931.921.-	\$ 997.928.-
<i>Alimentos y bebidas</i>	\$ 8.369.-	\$ 5.926.-	\$ 8.724.-
<i>Textiles vestuario y calzado</i>	\$ 1.816.-	\$ 876.-	\$ 894.-
<i>Combustibles y lubricantes</i>	\$ 40.421.-	\$ 17.518.-	\$ 28.841.-
<i>Materiales de Uso y Consumo</i>	\$ 457.357.-	\$ 556.037.-	\$ 530.287.-
<i>Servicios Básicos</i>	\$ 64.825.-	\$ 86.934.-	\$ 88.235.-
<i>Mantenimiento y Reparaciones</i>	\$ 32.646.-	\$ 40.899.-	\$ 46.493.-
<i>Publicidad y Difusión</i>	\$ 1.094.-	\$ 451.-	\$ 1.321.-
<i>Servicios Generales</i>	\$ 38.449.-	\$ 35.096.-	\$ 29.707.-
<i>Arriendos</i>	\$ 6.185.-	\$ 4.172.-	\$ 5.146.-
<i>Servicios Financieros y de Seguros</i>	\$ 9.869.-	\$ 11.702.-	\$ 25.649.-
<i>Servicios Técnicos y Profesionales</i>	\$ 6.226.-	\$ 100.362.-	\$ 182.462.-
<i>Otros Gastos en Bienes y Servicios de Consumo</i>	\$ 6.879.-	\$ 71.948.-	\$ 50.169.-
PRESTACIONES DE SEGURIDAD SOCIAL		\$ 19.070.-	
<i>Indemnización de Cargo al Fisco</i>		\$ 19.070.-	

<i>OTROS GASTOS CORRIENTES</i>	\$ 924.-	\$ 50.-	\$ 22.529.-
<i>ADQUISICIONES DE ACTIVOS NO FINANCIERO</i>	\$ 28.014.-	\$ 50.804.-	\$ 48.425.-
<i>SERVICIO DE LA DEUDA</i>	\$ 55.043.-	\$ 25.063.-	\$ 64.081.-
<i>TOTAL GASTOS</i>	\$ 3.566.672.-	\$ 4.747.292.-	\$ 4.459.007.-

GESTION JURIDICA

Corresponde a la unidad encargada de la Asesoría Jurídica prestar apoyo en las materias legales al Alcalde y al Concejo. Además, informará en derecho todos los asuntos legales que las distintas unidades municipales le planteen, las orientará periódicamente respecto de las disposiciones legales y reglamentarias y mantendrá al día los títulos de los bienes municipales.

I.- INVESTIGACIONES Y SUMARIOS ADMINISTRATIVOS

Conforme al artículo 28 de la Ley Orgánica Constitucional de Municipalidades, corresponde a la Unidad de Asesoría Jurídica efectuar las Investigaciones y Sumarios Administrativos, sin perjuicio que éstos también puedan ser realizados por funcionarios de cualquier unidad municipal, bajo la supervigilancia que al respecto le corresponda a la Asesoría Jurídica.

- *Investigación Sumaria al Departamento de Salud Municipal, Decreto Exento N° 226 de fecha 31 de enero de 2014*
- *Investigación Sumaria al personal del CESFAM Huequén, Decreto Exento N° 581 del 31 de marzo de 2014.*
- *Investigación Sumaria al personal de Inspección Municipal, Decreto Exento N° 1117 de fecha 26 de mayo de 2014.*
- *Investigación Sumaria a la profesional Asistente Social Sra Mercedes Zapata Lican, Decreto Exento N° 2990 de fecha 13 de junio de 2014.-*
- *Investigación Sumaria en el Departamento de Operaciones, Decreto Exento N° 1865 de fecha 10 de octubre de 2014.*
- *Investigación Sumaria en la Biblioteca Municipal, Decreto Exento N° 2193 de fecha 25 de noviembre de 2014.*

- *Investigación Sumaria en el Departamento de Salud Municipal, Decreto Exento N° 3147 de fecha 30 de diciembre de 2014.*

II.- JUICIOS

Asimismo, la Asesoría Jurídica podrá iniciar y asumir la defensa a requerimiento del Alcalde en todos aquellos juicios en que la Municipalidad sea parte o tenga interés. Dentro de esta categoría se incluye la total tramitación de la causa, presentación de escritos, alegatos en Corte de Apelaciones de Temuco, presentación en audiencias, entre otras.

Actualmente se tramitan:

CAUSAS CIVILES

- a. *Causa Rol C-447-2014, Juzgado de Letras de Angol, Prescripción de derechos de Aseso, Juicio Ordinario, “Araneda con I. Municipalidad de Angol”. Sentencia Definitiva 20 de agosto de 2014.*
- b. *Causa Rol C -709-2014, Juzgado de Letras de Angol, Precario, Juicio Sumario, “I. Municipalidad de Angol con Jorquera”. Acta de Conciliación de 6 de octubre de 2014..*
- c. *Causa Rol C-786-2014, Juzgado de Letras de Angol, Precario, Juicio Sumario, “I. Municipalidad de Angol con Tapia”, Citación a las partes para oír sentencia de 4 de febrero de 2015.*
- d. *Causa Rol C-788-2014, Juzgado de Letras de Angol, Prescripción de derechos de aseo, Juicio Ordinario, “Cea con I. Municipalidad de Angol”. Sentencia definitiva de 16 de enero de 2014.*
- e. *Causa Rol C-587, Juzgado de Letras de Angol, Comodato Precario, Juicio Sumario, “I. Municipalidad de Angol con Cea”,*
- f. *Causa Rol C-839-2014, Juzgado de Letras de Angol, Termino de contrato de Arrendamiento, Juicio Sumario Especial, “I. Municipalidad de Angol con Sociedad Educacional Futuro Plural”.*

- g. *Causa Rol C-519-2012, Juzgado de Letras de Angol, Indemnización de Perjuicios, Juicio Ordinario, “Riquelme con I. Municipalidad de Angol”, Sentencia Definitiva de 11 de noviembre de 2014, condenatoria sin costas. Elevada en apelación.*
- h. *Causa Rol Corte 1405-2014, Iltma. Corte de Apelaciones de Temuco, Apelación “Riquelme con I. Municipalidad de Angol”.*
- i. *Causa Rol Corte 1437-2014, Iltma. Corte de Apelaciones de Temuco, Recurso de Hecho.*
- j. *Causa rol C-881-2014, Juzgado de Letras de Angol, Cobro de Honorarios, Juicio Sumario, “Cares con I. Municipalidad de Angol”, Sentencia Definitiva de 20 de diciembre de 2014.*
- k. *Causa rol C-364-2013 Juzgado de Letras de Angol, Indemnización de Perjuicios, Juicio Ordinario, “Leiva con I. Municipalidad de Angol.*
- l. *Causa rol Corte 3608-2014, Iltma. Corte de Apelaciones de Temuco, Recurso de Protección en contra de I. Municipalidad de Angol, Sentencia Definitiva.*
- m. *Causa rol Corte 1884-2015, Excma. Corte Suprema, Apelación Recurso de Protección en contra de la I. Municipalidad de Angol.*
- n. *Causa rol C-837-2012, Juzgado de Letras de Angol, Indemnización de Perjuicios, “Venegas con I. Municipalidad de Angol”.*
- o. *Causa rol Corte 1060-2014, Iltma. Corte de Apelaciones de Temuco, Indemnización de Perjuicios, Apelación “Venegas con I. Municipalidad de Angol”, En Relación con fecha 30 de octubre de 2014.-*
- p. *Causa rol C-735-2012, Juzgado de Letras de Angol, Juicio Ordinario, “Aguilera con I. Municipalidad de Angol.*

- q. *Causa rol C-602-2012, Juzgado de Letras de Angol, Juicio Ordinario, "Arévalo con I. Municipalidad de Angol.*

CAUSAS PENALES

- a. *Causa Rit 1345-2014, Juzgado de Garantía de Angol, Delito de Falsa Alarma de Incendio, Emergencia o Calamidad Pública,*
- b. *Causa Rit 1539-2014, Juzgado de Garantía de Angol, Delito Robo con fuerza en lugar no habitado, I. Municipalidad comparece como querellante, Estado actual: Concluida, sentencia condenatoria.-*
- c. *Causa Rit: 1786-2014, Juzgado de Garantía de Angol, Delito de daños, I. Municipalidad comparece como víctima.*
- d. *Causa Rit 55-2015, Juzgado de Garantía de Angol, Delito de Robo con fuerza en lugar no habitado, I Municipalidad comparece como querellante.*
- e. *Causa Rit 2389-2014, Juzgado de Garantía de Angol, Delito de Injurias, comparece como querellante sra. Directora Colegio Aragón.*
- f. *Causa Rit 328-2015, Juzgado de Garantía de Angol, Delito de Injurias, comparece como querellante sra. Directora Jardín Infantil Semillitas de Huequén.*
- g. *Causa Rit 1674-2014, Juzgado de Garantía de Angol, Delito de Robo con fuerza en lugar no habitado, I. Municipalidad comparece como víctima.*
- h. *Causa Rit 1975-2014, Juzgado de Garantía de Angol, Delito de Receptación, I. Municipalidad comparece como víctima.*

III.- OTROS

Del mismo modo corresponde al Departamento Jurídico la visación de:

- 1. Contratos de Ejecución y Bases de Licitaciones Públicas emanados del Departamento de SECPLA, Salud y Educación Municipal.*
- 2. Contratos a Honorarios redactados por el Departamento de Personal Municipal.*
- 3. Contratos a Honorarios del Departamento de Salud*
- 4. Convenios y comodatos relacionados con el municipio.*

IV.- COMODATOS OTORGADO POR LA MUNICIPALIDAD DE ANGOL AÑO 2014

<i>DECRETO</i>	<i>FECHA</i>	<i>COMODATARIA</i>
<i>359</i>	<i>04/03/2014</i>	<i>Junta de Vecinos N° 39 Lomas del Toro</i>
<i>517</i>	<i>21/03/2014</i>	<i>Unión Comunal de la Discapacidad de Angol</i>
<i>546</i>	<i>24/03/2014</i>	<i>Junta de Vecinos N° 21 Santa Rita</i>
<i>696</i>	<i>15/04/2014</i>	<i>Cuerpo de Bomberos de Angol</i>
<i>929</i>	<i>23/04/2014</i>	<i>Asociación Gremial Pequeñas Agricultoras</i> <i>Los Confines</i>
<i>1141</i>	<i>29/05/2014</i>	<i>Asociación de Beneficencia Para El Adulto</i> <i>Mayor Angol No Te Abandona</i>
<i>1142</i>	<i>29/05/2014</i>	<i>Junta de Vecinos N° 18 República Alemania</i>

1154	02/06/2014	<i>Junta de Vecinos N° 6 El Rosario</i>
1467	25/07/2014	<i>Conjunto Folklorico Amanecer</i>
1503	04/08/2014	<i>Ejército Evangélico de Chile</i>
1668	28/08/2014	<i>Comité de Adelanto Getsemany</i>
1842	30/09/2014	<i>Junta de Vecinos N° 8 Coñuñuco</i>
1843	30/09/2014	<i>Junta de Vecinos N° 13-C Villa Heyermann</i>
1935	14/10/2014	<i>Junta de Vecinos N° 10-B Villa Sol del Sur</i>
1974	22/10/2014	<i>Junta de Vecinos N° 33 Maitenrehue</i>
2006	29/10/2014	<i>Junta de Vecinos N° 15 Población Hernán Trizano</i>

COMODATOS QUE NOS OTORGARON

<i>DECRETO</i>	<i>FECHA</i>	<i>COMODATARIA</i>
1406	11/07/2014	<i>Junta de Vecinos N° 16-A Villa Emaús</i>
1452	22/07/2014	<i>Legión Militar Angol</i>

JUZGADO DE POLICIA LOCAL

CUADRO ESTADÍSTICO LABORES DESARROLLADAS AÑO 2014.

➤ <i>Causas Ingresadas</i>	2.900.-
➤ <i>Multas Ingresadas en Tesorería Municipal</i>	71.707.368.-
➤ <i>Exhortos</i>	91.-
➤ <i>Oficios Despachados</i>	2.340.-
➤ <i>Órdenes de Arresto dictadas</i>	884.-
➤ <i>Contraordenes de Arresto</i>	86.-
➤ <i>Audiencias Otorgadas Sr. Juez</i>	2.100.-
➤ <i>Permisos Provisorios Otorgados</i>	62.-
➤ <i>Citaciones Despachadas</i>	15.630.-
➤ <i>Certificados Emitidos</i>	5.200.-
➤ <i>Cartas Certificadas</i>	150.800.-

DIRECCIÓN DE OBRAS MUNICIPALES

La Dirección de Obras Municipales es la Unidad encargada de velar por el cumplimiento de las Disposiciones técnicas establecidas en la Ley General de Urbanismo y Construcciones D.F.L. N° 458 (U y V) de 1975, la Ordenanza General de Urbanismo y Construcciones D.S. N° 47 de 1992, del Ministerio de la Vivienda y Urbanismo, el Plan Regulador de Angol Decreto Supremo Minvu 161 de fecha 02 de Noviembre de 1987 y otras Normas Técnicas emitidas por la Secretaría Ministerial de la Vivienda entre otras.

A- Las funciones de este Departamento están contenidas en el artículo 9° de la ley general de Vivienda y Urbanismo siendo estas las siguientes:

- 1. Estudiar los antecedentes, dar los permisos de ejecución de obras, conocer de los reclamos durante las faenas y dar recepción final de ellas, todo de acuerdo a las disposiciones sobre construcción contempladas en esta ley, la Ordenanza General, los Planes Reguladores, sus Ordenanzas Locales y las Normas y Reglamentos respectivos aprobados por el Ministerio de la Vivienda y Urbanismo.*
- 2. Estudiar el Plan Regulador Urbano, Comunal y mantenerlo actualizado, propiciando las modificaciones que sean necesarias y preparar los Planos Seccionales de detalle para su aplicación.*
- 3. Revisar todos los planos de subdivisión, loteo y urbanización cautelando su estricta concordancia con las disposiciones del Plan Regulador y su Ordenanza Local, y autorizar los “conjuntos armónicos”.*

4. Dirigir las construcciones Municipales que ejecute directamente el Municipio y supervisar estas construcciones cuando se contraten con terceros.

B- La gestión del Departamento de Obras durante el año 2014 fue desarrollada con los siguientes profesionales:

Nombre del Profesional	Tipo de Contrato	Profesión
<i>Alejandro Medina Saavedra</i>	<i>Planta</i>	<i>Ingeniero Constructor</i>
<i>Gastón Martínez Castillo</i>	<i>Planta</i>	<i>Ingeniero Constructor</i>
<i>Rosa Pacheco Bustos</i>	<i>Planta</i>	<i>Constructor Civil</i>
<i>Jose Kroll Espinoza</i>	<i>Planta</i>	<i>Chofer</i>
<i>María Ester Morales H.</i>	<i>Planta</i>	<i>Técnico Universitario en</i>
<i>María Luisa Erices S.</i>	<i>Planta</i>	<i>Supervisión de Obras Civiles</i>
<i>Uberlinda Villalobos S.</i>	<i>Contrata</i>	<i>Administrativo</i>
<i>María Teresa Cayuqueo</i>	<i>Honorarios</i>	<i>Técnico en Construcción</i>
<i>Felipe Ortega Soto</i>	<i>Honorarios</i>	<i>Administrativo</i>
<i>Meaby Bustos Gutiérrez</i>	<i>Honorarios</i>	<i>Administrativo</i>
<i>Damary Salinas Salinas</i>	<i>Honorarios</i>	<i>Administrativo</i>
<i>Ariel Silva Domínguez</i>	<i>Honorarios</i>	<i>Arquitecto</i>

C- PERMISOS Y CERTIFICADOS OTORGADOS EL AÑO 2014

<i>Ítem</i>	<i>Cantidad</i>
<i>Permisos Viviendas de Reconstrucción.</i>	66
<i>Permisos Viviendas Obras Nuevas.</i>	436
<i>Permisos Ampliación Obras Menores.</i>	86
<i>Permisos Regularizaciones Viviendas.</i>	321
<i>Permisos Subdivisiones y Loteos.</i>	53
<i>Certificados Varios (Número, No Expropiación, Ruralidad, Vivienda Social, Antigüedad, Inhabitabilidad)</i>	3.532
<i>Certificados de Informaciones Previas</i>	1076
<i>Informes Técnicos Locales Comerciales.</i>	225

-Los ingresos por concepto de Permisos y Certificados de Obras de construcción equivalen a la siguiente suma: \$60.606.790.

D- Desarrollo de proyectos generados por el Departamento de Secpla dirigidas por este departamento en cumplimiento de la ley.

DIRECCIÓN DE TRÁNSITO Y TRANSPORTE PÚBLICO

La Dirección de Tránsito y Transporte Público de la Municipalidad de Angol, es una unidad de línea que depende directamente del Sr. Alcalde y tiene por objetivo la gestión del tránsito en la Comuna, prestando un servicio completo a la comunidad en el otorgamiento de Licencias de Conducir, Permisos de Circulación y la mantención de la señalización y la demarcación de tránsito de acuerdo a las normas generales del tránsito y el transporte público de la comuna y al fiel cumplimiento de las disposiciones legales vigentes.

Las funciones más relevantes de la Dirección de Tránsito y Transporte Publico son las siguientes:

- *Aplicar las normas generales sobre tránsito y transporte público en la Comuna.*
- *Estudiar y proponer medidas de regulación y mejoramiento de los sistemas de tránsito de la Comuna.*
- *Planificar y controlar programas de mantención de señalización de tránsito realizando estudios y detección de sectores que deben ser señalizados en cuanto a signos, semáforos, demarcaciones de pavimentos y otras relacionadas con las técnicas viales.*
- *Determinar el sentido de circulación de vehículos, en coordinación con los organismos de la Administración del Estado competente.*
- *Otorgar y renovar permisos de circulación y licencias de conducir, calculando sus labores de acuerdo a la legalidad vigente, proponiendo al Sr. Alcalde programas y medidas destinadas a mejorar estos servicios.*
- *Fiscalizar el cumplimiento de la Ley de Tránsito N° 18.290 y la Ley N° 19.495, además de las Normas del Manual de Tránsito y Transporte Publico (de acuerdo con el Art. 4 de la Ley 18.290)*
- *Velar por la instalación, mantención y retiro de las señales de tránsito que corresponda.*
- *Preparar Informes técnicos a solicitud de las autoridades del Mintratel, relacionadas con la movilización colectiva para autorizar recorridos y terminales.*
- *Mantener registros actualizados en relación a las materias de su competencia.*

- *Supervisar la labor de las Unidades de Licencias de Conducir, Permisos de Circulación y Operaciones.*
- *Otras funciones que la Ley señale o que la autoridad superior le asigne.*

Dentro de las actividades y proyectos donde la Dirección de Tránsito y Transporte Público de Angol tuvo participación se encuentran las siguientes:

Nombre de la Actividad: Servicio de Licencias de conductor.

Sector Beneficiado: Comuna de Angol.

Número de Beneficiarios: 5.207.

Monto involucrado: Presupuesto Municipal \$10.542.000.

El objetivo de la unidad de Licencia de Conducir es proporcionar un servicio eficiente al público en todo lo concerniente a la tramitación y otorgamiento de Licencias de conducir, de acuerdo a la normativa vigente.

Respecto al número de beneficiarios que recibieron el servicio de Licencias de Conductor, se detalla en la siguiente tabla.

<i>Licencias no profesionales</i>		<i>Licencias profesionales</i>	
<i>Clase A1(Antigua)</i>	<i>262</i>	<i>Clase A1</i>	<i>0</i>
<i>Clase A2(Antigua)</i>	<i>430</i>	<i>Clase A2</i>	<i>340</i>
<i>Clase B</i>	<i>2507</i>	<i>Clase A3</i>	<i>120</i>
<i>Clase C</i>	<i>416</i>	<i>Clase A4</i>	<i>262</i>
<i>Clase D</i>	<i>642</i>	<i>Clase A5</i>	<i>121</i>
<i>Clase E</i>	<i>4</i>		
<i>Clase F</i>	<i>103</i>		
<i>Total</i>	<i>4.364</i>	<i>Total</i>	<i>843</i>

Total de licencias otorgadas y renovadas durante el año 2014 es de 5.207.

El total de ingresos recaudados por Licencias de conducir es de \$108.111.199 (Datos desde 01/01/2014 al 31/12/2014).

Dentro de las licencias denegadas, decir aquellas personas que han fallado en más de una oportunidad en su examen teórico, psicotécnico o práctico de licencia de conductor, se muestran en la siguiente tabla.

<i>Licencias no profesionales</i>		<i>Licencias profesionales</i>	
<i>Clase A1(Antigua)</i>	<i>0</i>	<i>Clase A1</i>	<i>0</i>
<i>Clase A2(Antigua)</i>	<i>2</i>	<i>Clase A2</i>	<i>69</i>
<i>Clase B</i>	<i>305</i>	<i>Clase A3</i>	<i>17</i>
<i>Clase C</i>	<i>44</i>	<i>Clase A4</i>	<i>55</i>
<i>Clase D</i>	<i>6</i>	<i>Clase A5</i>	<i>25</i>
<i>Clase E</i>	<i>0</i>		
<i>Clase F</i>	<i>0</i>		
<i>Total</i>	<i>357</i>	<i>Total</i>	<i>166</i>

Respecto a los exámenes teóricos, se siguen realizando las actualizaciones de acuerdo a lo instruido por la Comisión Nacional de Seguridad de Tránsito (CONASET), donde en su última versión se incorporó la alternativa de dar el examen en idioma inglés.

Nombre de la Actividad: Servicio de Permisos de Circulación.

Sector Beneficiado: Comuna de Angol.

Número de Beneficiarios: 13.780

Monto Involucrado: Presupuesto Municipal \$13.646.000

El objetivo de esta unidad es proporcionar un servicio ágil y otorgar y mantener un registro actualizado de los permisos de circulación otorgados en la Comuna de Angol.

Recaudación de permisos de circulación durante el año 2014.

Periodo de marzo: En este periodo se incluyen.

<i>Vehículos</i>	<i>Cantidad</i>	<i>Ingreso</i>
<i>Ambulancia</i>	<i>10</i>	<i>\$3.778.920</i>
<i>Automóvil</i>	<i>5.366</i>	<i>\$221.095.001</i>
<i>Camioneta</i>	<i>3.678</i>	<i>\$219.682.007</i>
<i>Carro de arrastre</i>	<i>155</i>	<i>\$2.799.711</i>
<i>Carry All</i>	<i>14</i>	<i>\$314.363</i>
<i>Casa rodante</i>	<i>0</i>	<i>\$0</i>
<i>Cuadrimoto</i>	<i>2</i>	<i>\$67.103</i>
<i>Furgon</i>	<i>366</i>	<i>\$20.603.557</i>
<i>Jeep</i>	<i>341</i>	<i>\$13.043.660</i>
<i>Minibús particular</i>	<i>136</i>	<i>\$9.436.702</i>
<i>Moto</i>	<i>491</i>	<i>\$10.5423.859</i>
<i>Motocicleta</i>	<i>5</i>	<i>\$97.315</i>
<i>Remolque liviano</i>	<i>10</i>	<i>\$210.281</i>

<i>Station Wagon</i>	<i>1481</i>	<i>\$162.669.629</i>
<i>Taxi turismo</i>	<i>1</i>	<i>\$36.839</i>
<i>Total</i>	<i>12.056</i>	<i>\$664.378.947</i>

Periodo Mayo

<i>Vehiculo</i>	<i>Cantidad</i>	<i>Ingreso</i>
<i>Bus</i>	<i>119</i>	<i>\$4.870.715</i>
<i>Bus Turismo</i>	<i>2</i>	<i>\$83.916</i>
<i>Minibus</i>	<i>82</i>	<i>\$3.453.506</i>
<i>Minibús escolar</i>	<i>75</i>	<i>\$3.036.736</i>
<i>Taxi básico</i>	<i>1</i>	<i>\$41.801</i>
<i>Taxi colectivo</i>	<i>340.</i>	<i>\$13.954.720</i>
<i>Taxi Bus</i>	<i>0</i>	<i>\$0</i>
<i>Total</i>	<i>619</i>	<i>\$25.441.394</i>

Periodo septiembre.

<i>Vehiculo</i>	<i>Cantidad</i>	<i>Ingreso</i>
<i>Camión</i>	<i>655</i>	<i>\$55.288.164</i>
<i>Cargador frontal</i>	<i>4</i>	<i>\$84.356</i>
<i>Carro bomba</i>	<i>6</i>	<i>\$126.534</i>
<i>Grúa</i>	<i>3</i>	<i>\$105.445</i>
<i>Maquina Agrícola</i>	<i>3</i>	<i>\$65.017</i>
<i>Maquina Industrial</i>	<i>28</i>	<i>\$937.978</i>
<i>Motoniveladora</i>	<i>14</i>	<i>\$294.851</i>

<i>Remolque</i>	242	\$27.122.935
<i>Retroexcavadora</i>	7	\$212.524
<i>Rodillo</i>	1	\$21.089
<i>Semiremolque</i>	53	\$3.050.122
<i>Tractocamion</i>	31	\$1.728.308
<i>Tractor</i>	48	\$937.625
<i>Total</i>	1105	\$89.974.948

En resumen el parque automotriz año 2014 es de 13.780 y la recaudación por permisos de circulación es de \$779.795.289

Nombre de la Actividad: Mantenición e Instalación de Señalización de Tránsito.

Sector Beneficiado: Comuna de Angol.

Número de Beneficiarios: 50.910.

Monto Involucrado: Presupuesto Municipal \$42.645.000

El objetivo de esta unidad es realizar todos los estudios que sean necesarios para la mantención de un expedito y seguro tránsito tanto vehicular como peatonal en la comuna, proponiendo oportunamente las mejoras que se deban llevar a cabo. Asimismo debe velar por la mantención y buen funcionamiento de todos los tipos de señales de tránsito que existen en la comuna.

Dentro de las actividades de este departamento durante el año 2014 son las siguientes:

Demarcaciones.

Durante el año 2014 se recibieron 39 peticiones de demarcación, las cuales fueron incorporadas dentro de la planificación anual. Se efectuaron demarcaciones de pasos peatonales, estacionamientos, áreas de no estacionar, paradas, etc., por aproximadamente 1083 m² de pasos peatonales y 1490 mts. Lineales de solera.

Instalación de señalética.

Durante el año 2014 se recibieron 45 peticiones de señalización, las cuales fueron incorporadas dentro de la planificación anual. Dentro de las instalaciones de señaléticas se han colocado 240 unidades, como discos “Pare”, “Ceda el paso”, preventivas, proximidad de pasos de cebra, etc.

Nombre de la Actividad: Mantenimiento de semáforos y Balizas Peatonales

Sector Beneficiado: Comuna de Angol.

Número de Beneficiarios: 50.910.

Monto Involucrado: Presupuesto Municipal \$23.433.000

La Mantenimiento de semáforos y balizas peatonales, es un servicio externo, donde se contrata a una empresa externa por un periodo de dos años, la cual se encarga de mantener la operación de los semáforos y balizas peatonales en buen estado.

Material Fotográfico de actividades realizadas durante el año 2014.



Nombre Proyecto: Habilitación Eje Bonilla y J. L. Osorio entre R-180 y sector Centro.

Sector Beneficiado: Comuna de Angol.

Número de Beneficiarios: 50.910.

Monto Involucrado: \$8.138.070.000 Fuente Sectorial





INVERSION COMUNAL

**PROYECTOS DE OBRAS CIVILES
INVERSIONES EN EQUIPAMIENTO E INFRAESTRUCTURA
URBANA Y RURAL**

A continuación se expone una descripción de los proyectos de inversión ejecutados y en actual ejecución que han sido financiados con recursos durante el año 2014. Este informe considera inversiones en equipamiento e infraestructura urbana y rural, proyectos ejecutados con recursos sectoriales, del Fondo Nacional de Desarrollo Regional (FNDR) y de la Subsecretaría de Desarrollo Regional (SUBDERE) a través de sus distintas líneas de acción.

**OBRA: “NORMALIZACION Y MEJORAMIENTO INFRAESTRUCTURA ESCUELAS
MUNICIPALES URBANAS Y RURALES TERCERA ETAPA COMUNA DE
ANGOL“**

<i>Financiamiento, PMU emergencia.</i>	<i>\$58.599.793 IVA incluido</i>
<i>Estado</i>	<i>Concluida</i>
	

OBRA : “MEJORAMIENTO PLAZA LAS RUEDAS Y MEJORAMIENTO PLAZA SUR, BARRIO LOS LAGOS, ANGOL “

<p><i>Financiamiento, “Programa Recuperación de barrios”</i></p>	<p><i>\$119.016.336 IVA incluido</i></p>
<p><i>Estado</i></p>	<p><i>Concluida</i></p>
	

OBRA : “NORMALIZACIÓN Y MEJORAMIENTO INFRAESTRUCTURA ESCUELAS MUNICIPALES URBANAS Y RURALES SEGUNDA ETAPA DE LA COMUNA DE ANGOL “

<p><i>Financiamiento: fondo de apoyo a la educación pública Municipal de Calidad</i></p>	<p><i>\$80.052.406 IVA incluido</i></p>
<p><i>Estado</i></p>	<p><i>Concluida</i></p>
	

OBRA : “CONSTRUCCIÓN CLINICA VETERINARIA, COMUNA DE ANGOL “

<p><i>Financiamiento: Fondo Regional de Inversion Local</i></p>	<p><i>\$26.210.833 IVA incluido</i></p>
<p><i>Estado</i></p>	<p><i>Concluida</i></p>
	



OBRA : “MEJORAMIENTO PLAZA INTERIOR, BARRIO LOS LAGOS, ANGOL “

<p><i>Financiamiento, Programa recuperación de Barrio</i></p>	<p><i>\$58.805.266 IVA incluido</i></p>
<p><i>Estado</i></p>	<p><i>Concluida</i></p>
	

OBRA : “MEJORAMIENTO EDIFICIO CONSISTORIAL, MUNICIPALIDAD DE ANGOL.”

<p><i>Financiamiento: Fondo de incentivo al mejoramiento municipal, proveniente de la Subdere.</i></p>	<p><i>\$16.423.480 IVA incluido</i></p>
<p><i>Estado</i></p>	<p><i>Concluida</i></p>
	

OBRA: “CONSTRUCCION SEDE CONJUNTO FOLKLORICO “KOFKECHE”

<p><i>Financiamiento, PMU emergencia.</i></p>	<p><i>\$ 18.280.256 IVA incluido</i></p>
<p><i>Estado</i></p>	<p><i>Concluida</i></p>
	

OBRA: “REMODELACION DEL DEPARTAMENTO DE EDUCACION MUNICIPAL”

<i>Monto</i>	<i>\$ 5.303.501 IVA incluido</i>
<i>Estado</i>	<i>Concluida</i>
	

OBRA: “MURO DE CONTENCION VILLA GALVARINO Y REPARACION MULTICANCHA DE ANGOL”

<i>Financiamiento, PMU emergencia.</i>	<i>\$ 49.982.028 IVA Incluido</i>
<i>Estado</i>	<i>Concluida</i>
	

OBRA: “CONSTRUCCION CENTRO COMUNITARIO Y MEJORAMIENTO MULTICANCHA BARRIO SAN SEBASTIAN DE ANGOL”

Financiamiento, Programa recuperación de Barrio	\$ 184.765.439 IVA incluido
Estado	En ejecución
	

OBRA: “AMPLIACIÓN DE BAÑOS Y MEJORAMIENTO PRE BASICA ESCUELA DIEGO DUBLE URRUTIA”

Financiamiento, PMU emergencia fondo infraestructura educacional	\$ 47.661.717 IVA Incluido
Estado	En ejecución
	

OBRA: "CONSTRUCCIÓN CIERRE PERIMETRAL Y ACCESO DEPENCIAS, PDI

<i>Financiamiento: PMU Cuota IRAL</i>	<i>\$ 4.650.211 IVA Incluido</i>
<i>Estado</i>	<i>Concluida</i>
	

OBRA: "CONSTRUCCIÓN VEREDAS VARIOS SECTORES DE ANGOL, SEGUNDA ETAPA

<i>Financiamiento: PMU Emergencia</i>	<i>\$ 45.717.718 IVA Incluido</i>
<i>Estado</i>	<i>En Ejecución</i>
	

OBRA: “MEJORAMIENTO INTEGRAL ESCUELA JUAN M. FERRIERE CAIRE

<i>Financiamiento, PMU emergencia fondo infraestructura educacional</i>	<i>\$ 34.762.375 IVA Incluido</i>
<i>Estado</i>	<i>En ejecución</i>
	

OBRA: “REPARACION CUARTEL BOMBEROS 3° CIA PABLO FUENTES DE ANGOL”

<i>Financiamiento: Fondo Regional de Inversión Local</i>	<i>\$ 18.280.256 IVA incluido</i>
<i>Estado</i>	<i>Concluida</i>
	

OBRA: MEJORAMIENTO GRADERIAS Y SSHH GIMNASIO MUNICIPAL, COMUNA DE ANGOL

<p><i>Financiamiento: Fondo Regional de Inversión Local</i></p>	<p><i>\$ 54.130.220 IVA Incluido</i></p>
<p><i>Estado</i></p>	<p><i>En Ejecución</i></p>
	

OBRA: “REPARACION PLAZA LAS AZALEAS DE ANGOL”

<p><i>Financiamiento: PMU Emergencia</i></p>	<p><i>\$ 49.295.966 IVA incluido</i></p>
<p><i>Estado</i></p>	<p><i>En Ejecución</i></p>
	

OBRA: “CONSTRUCCION OBRAS MENORES PARA LA NORMALIZACION DEL VERTEDERO MUNICIPAL DE ANGOL”

<i>Financiamiento: PMB, Residuos Solidos</i>	<i>\$ 148.939.400 IVA incluido</i>
<i>Estado</i>	<i>En Ejecución</i>
	

OBRA: “MEJORAMIENTO PAVIMENTOS ESTACIONAMIENTO CESFAM HUEQUEN ANGOL”

<i>Financiamiento: PMU, Cuota IRAL</i>	<i>\$ 19.0313.612 IVA incluido</i> <i>\$ 2.979.236 (Ampliación Obra)</i>
<i>Estado</i>	<i>En Ejecución</i>
	



OBRA: "PINTURA LICEO ARMANDO BRAVO BRAVO"

<i>Financiamiento: MINEDUC Plan Pinturas</i>	<i>\$ 16.407.125 IVA incluido</i>
<i>Estado</i>	<i>Concluida</i>
	

OBRA: "PINTURA LICEO ENRIQUE BALLACEY COTTEREAU"

<i>Financiamiento: MINEDUC Plan Pinturas</i>	<i>\$ 19.376.175 IVA incluido</i>
<i>Estado</i>	<i>Concluida</i>
	



OBRA: “PINTURA CEIA ANTONIO ACEVEDO HERNANDEZ”

<i>Financiamiento: MINEDUC Plan Pinturas</i>	<i>\$ 7.839.720 IVA incluido</i>
<i>Estado</i>	<i>Concluida</i>
	

OBRA: “HABILITACION SALAS TALLER ESPECIALIDAD LICEO JUANITA FERNANDEZ SOLAR”

<i>Financiamiento: MINEDUC</i>	<i>\$ 9.874.460 IVA incluido</i>
<i>Estado</i>	<i>Concluida</i>

OBRA: “MEJORAMIENTO INTEGRAL DE CUBIERTA Y RENOVACION DE VENTANAS ESC. SYLVESTER RASCH”.

<i>Financiamiento, PMU emergencia fondo infraestructura educacional</i>	\$ 9.989.786 IVA Incluido
<i>Estado</i>	<i>Concluida</i>
	

OBRA: “INSTALACION DE REDUCTORES DE VELOCIDAD Y REPOSICION DE TACHONES”.

<i>Financiamiento: MUNICIPAL</i>	\$ 12.034.408 IVA incluido
<i>Estado</i>	<i>Concluida</i>
	

PLANES Y PROGRAMAS 2014

1.- PROGRAMA DE PAVIMENTACION PARTICIPATIVA

Las obras postuladas durante al año 2013 y cuya ejecución corresponde al año 2014 son las siguientes, las cuales corresponden al proceso N°23 del Programa de Pavimentación Participativa:

N°	Proyecto	Tramos	N° Proy.
1	<i>Pasaje Las Golondrinas</i>	<i>Jarpa y final calle</i>	3585
2	<i>Pasaje Las Torcazas</i>	<i>Jarpa y final calle</i>	3584
3	<i>Pasaje El Salvador</i>	<i>Canelos y Ongolmo</i>	3916
4	<i>Calle Lubeck</i>	<i>Ruhr y Baviera</i>	4612
5	<i>Calle Llaima</i>	<i>Covadonga - Caupolicán</i>	4685
6	<i>Calle Fresia</i>	<i>Pasaje Colipí y canal Existente</i>	3961
7	<i>Bisquert</i>	<i>Fresia- Los Canelos</i>	4816
	APORTE MUNICIPAL		40.969.592
	APORTE SERVIU		275.498.808
	TOTAL		316.468.400

Durante el año 2014 las iniciativas aprobadas en el Programa de Pavimentación Participativa corresponden a las siguientes calles y Pasajes quienes representan a cuatro comités.

N°	Proyecto	Tramo	N° Proy.
1	<i>Pasaje Juan Montero</i>	<i>Av. Ramón Barros Luco y Punta Arenas</i>	4605
2	<i>Av. Ramón Barros Luco</i>	<i>Pasaje Juan Montero y Gabriel González Videla</i>	4605
3	<i>Av. Alemania</i>	<i>Pasaje Lubeck y Pavimento existente</i>	4611

4	<i>Pasaje Los Copihues</i>	<i>Pasaje Gabriela Mistral y Campo de Marte</i>	3179
5	<i>Covadonga</i>	<i>Teodoro Schmidt y Circulación Oriente</i>	4870
6	<i>Los Coigües</i>	<i>Campo de Marte y Fin de Calle</i>	3179
7	<i>Gabriela Mistral</i>	<i>Cautín y Circunvalación Oriente</i>	4870
8	<i>Circunvalación Oriente</i>	<i>Gabriela Mistral y Pasaje Circunvalación</i>	4870
	APORTE MUNICIPAL		23.536.444
	APORTE SERVIU		264.500.312
	TOTAL		288.159.000

2.- PROGRAMA DE RECUPERACION DE BARRIOS

Durante al año 2014 se desarrollan actividades en los Barrios Los Lagos y San Sebastián SE ANEXAN INFORMES DE CADA BARRIO.

Durante el año 2014 Se aprueban dos nuevos Barrios los cuales están Programados de ejecutarse durante el año 2015.

BARRIO ALEMANIA: Beneficia a un total de 464 familias con una inversión de \$ 647.301.875, para desarrollar Plan de Gestión de Obras y Plan de Gestión Social.

BARRIO VILLA VERDE: beneficia un total de 432 familias con una inversión de \$ 647.301.875 para desarrollar Plan de Gestión de Obras y Plan de Gestión Social.

3.- ESPACIOS PUBLICOS PATRIMONIALES

REPOSICION PASEO PEATONAL EJE OCALINDO, etapa de diseño, por un monto de \$34.000.000 el cual se desarrolla durante al año 2014.

Durante el año 2014 se ha seleccionado la iniciativa de REPOSICION BALNEAREO LA PETA ANGOL, la cual está en etapa de recomendación técnica para financiar el diseño.

Cada iniciativa bordea los M\$700.000 de inversión aproximadamente.

4.- CAPACITACION MUNICIPAL SUBDERE

Durante al año 2014 se asistieron a cursos de capacitación 20 funcionarios aproximadamente de los diferentes niveles del escalafón Municipal, en áreas de gestión y atención de público, la Subdere financió en un 100% con becas a cada funcionario. La postulación se realizó a través de cada postulante en la página de la academia.

5.- PROGRAMA DE GESTION DE CALIDAD MUNICIPAL

Durante el año 2014 se aprobaron M\$ 14.394.729 para realizar los siguientes proyectos:

- *Contratación de consultoría para el levantamiento de procesos principales de la Municipalidad de Angol por un monto de \$7.0000.000.-*
- *Contratación de Consultoría para la elaboración de una política de RRHH y Plan de Capacitación por un monto de \$ 3.394.729.-*
- *Adquisición de 10 equipos de Radio para el Servicio de emergencias Municipales, por un monto de \$ 4.000.000.-*

PROYECTOS APROBADOS FONDEVE 2014

ORGANIZACIÓN	NOMBRE PROYECTO	DESCRIPCION PROYECTO	MONTO DESTINADO FINAL
<i>Junta de Vecinos N°39 Lomas del Toro</i>	<i>Cierre perimetral de patio de sede social</i>	<i>Construcción Cierre perimetral</i>	<i>\$ 150.000</i>
<i>Taller laboral Las campanitas</i>	<i>Mejoramiento e implementación de taller laboral</i>	<i>instalar protecciones en ventanas, compra refrigerador, vajillas</i>	<i>\$ 350.000</i>
<i>Taller Laboral Las Florcitas de Pochocoy</i>	<i>Implementación de taller laboral Las Florcitas</i>	<i>Compra de máquinas de coser y géneros</i>	<i>\$ 300.000</i>
<i>Junta de Vecinos N°36 El Manzano</i>	<i>Segunda etapa de reparación y mejoramiento de sede social</i>	<i>compra de cerámico, pintura, guardapolvos, tubería de pvc</i>	<i>\$ 350.000</i>
<i>Taller Laboral La Esperanza Chanleo</i>	<i>Mejorando stand de cocinería del Festival del Digueñe</i>	<i>habilitación stand de ferias</i>	<i>\$ 280.000</i>
<i>Taller Laboral Las Carmelitas</i>	<i>Equipamiento de utensilios y menajes de sede social</i>	<i>Compra de utensilios de cocina</i>	<i>\$ 110.000</i>
<i>Comité de agua potable rural El Litre</i>	<i>Tubería para agua potable rural</i>	<i>Tuberías para conducir agua a nuevas viviendas</i>	<i>\$ 350.000</i>
<i>Junta de Vecinos N°33 El Maqui</i>	<i>Implementación y mejoramiento de sede social el Maqui</i>	<i>Compra cerámico piso, y cocina, refrigerador, minicomponente</i>	<i>\$ 400.000</i>
<i>Taller Laboral Las Rositas</i>	<i>Implementación de cocina para taller laboral Las Rositas</i>	<i>comprar insumos, materiales y utensilios de cocina</i>	<i>\$ 280.000</i>
<i>Junta de Vecinos 16-D Pobl. El Vergel</i>	<i>Electrificando nuestra Sede</i>	<i>Cambio de Instalaciones eléctricas antigua, sin normativa y con peligro de cortocircuito</i>	<i>\$ 280.000</i>
<i>Agrupación Ruth Espigadora</i>	<i>Dando vida a nuestro entorno 3era etapa y final</i>	<i>implementación de muebles, vajilla y lavaplatos</i>	<i>\$ 200.000</i>
<i>Juntas de vecinos N°21 Santa Rita</i>	<i>Equipamiento de Sede Social</i>	<i>Compra de muebles, estantes oficina, cocina</i>	<i>\$ 160.000</i>
<i>Junta de Vecinos N°38 Quebrada Honda</i>	<i>Reparación y equipamiento de sede social y sala de ronda medica</i>	<i>Reparación de ventanas de posta, cerraduras, estantería, cerámico piso y llave lavaplatos</i>	<i>\$ 400.000</i>

<i>Asociación gremial de mujeres pequeñas agricultoras</i>	<i>Adquisición menaje de servicio a la mesa, para una grata convivencia</i>	<i>comprar loza, utensilios de cocina</i>	<i>\$ 160.000</i>
<i>Juntas de vecinos N°23 Santa Elena</i>	<i>Equipamiento y reparación de sede social</i>	<i>comprar refrigerador, sillas, materiales cubierta de techumbre</i>	<i>\$ 250.000</i>
<i>Junta de vecinos El Roble Bonito N°39-A</i>	<i>Implementación sede social</i>	<i>compra de mobiliario</i>	<i>\$ 400.000</i>
<i>Taller Laboral Los Toldos</i>	<i>Adquisición de utensilios necesarios para organización</i>	<i>Compra utensilios de cocina</i>	<i>\$ 80.000</i>
<i>Agrupación social Dorcas</i>	<i>Adquisición de equipo de música y proyector</i>	<i>Comprar elementos tecnológicos</i>	<i>\$ 180.000</i>
<i>Taller labora El Manzano</i>	<i>Adquisición de materia prima para consolidar nuestro taller</i>	<i>adquisición materia prima taller costura</i>	<i>\$ 350.000</i>
<i>Junta de vecinos N°31 Las Acequias</i>	<i>Equipamiento y cierre perimetral terreno planta agua potable</i>	<i>Materiales para ejecutar cierre perimetral y otros trabajos en el sector</i>	<i>\$ 500.000</i>
<i>Junta de Vecinos N°35 Chanleo</i>	<i>Equipamiento y reparación de la sede comunitaria</i>	<i>reparación fachadas y cubierta</i>	<i>\$ 400.000</i>
<i>Junta de Vecinos 31-B Piedra Blanca</i>	<i>Tubería para pasada de aguas</i>	<i>compra de materiales, pasos de agua en caminos públicos</i>	<i>\$ 400.000</i>
<i>Comité pequeños agricultores Las Bandurrias</i>	<i>Mejorando el mobiliario del Comité Las Bandurrias</i>	<i>compra de sillas, mesas, cocina a gas, en general utensilios de cocina y materiales para cierre perimetral</i>	<i>\$ 450.000</i>
<i>Junta de Vecinos N°37 Cerro Negro</i>	<i>Mejorando nuestra sede social</i>	<i>Compra estufa y mobiliario</i>	<i>\$ 500.000</i>
<i>Taller laboral las Campesinas de la Fontana</i>	<i>Una sala de baño digna para nuestro taller</i>	<i>construcción sala de baño 6,25 m2</i>	<i>\$ 400.000</i>
<i>Agrupación Social y Cultural Guacolda</i>	<i>Mejoramamiento parte comedor y cocina</i>	<i>reparación en sede social</i>	<i>\$ 350.000</i>
<i>Asociación de profesores jubilados de Angol</i>	<i>Adquisición de sillas</i>	<i>Adquisición de 12 sillas</i>	<i>\$ 200.000</i>
<i>Junta de Vecinos N°14 Republica Alemania</i>	<i>Mejorando nuestra sede</i>	<i>pintura en cocina, baños y cobertizo de la entrada acceso</i>	<i>\$ 500.000</i>

<i>Unión Comunal de Juntas de vecinos Urbanas</i>	<i>Material de oficina y cortinaje Unión Comunal</i>	<i>Compra materiales de oficina y cortinas como géneros visillos y elementos para su elaboración</i>	<i>\$ 130.000</i>
<i>Club adulto mayor Santa Rita Renace</i>	<i>Reparación cañerías de agua potable para la sede social</i>	<i>cambiar instalación sanitaria, realizar acceso de hormigón</i>	<i>\$ 180.000</i>
<i>Junta de Vecinos N°35 Vegas Blancas</i>	<i>3 estanques de 1200 litro de agua</i>	<i>Compra de estanques para abastecimiento de agua</i>	<i>\$ 210.000</i>
<i>Consejo de desarrollo Alemania</i>	<i>Adquisición de implementación para el consejo de desarrollo</i>	<i>adquirir mobiliario y estufa</i>	<i>\$ 280.000</i>
<i>Junta de vecinos N°20-A Confines Norte</i>	<i>Cierre Perimetral sede social</i>	<i>Construcción cierre perimetral de pandereta y portón metálico</i>	<i>\$ 450.000</i>
<i>Junta de vecinos N°15 Población Trizano</i>	<i>Mejoramiento de la Sede Vecinal</i>	<i>mejoramiento en puertas, pintura interior y exterior, compra de lavaplatos</i>	<i>\$ 300.000</i>
<i>Junta de Vecinos 16-B Barrio Industrial</i>	<i>Terminando de hermosear y equipar nuestra sede</i>	<i>Pintura interior y exterior, reparación de baño, compra equipo musical y un anafre</i>	<i>\$ 550.000</i>
<i>Centro General de Padres y apoderados Jardín Infantil Girasol</i>	<i>Creciendo Juntos</i>	<i>Pavimentación en acceso y estacionamiento en el establecimiento</i>	<i>\$ 500.000</i>
<i>Club Hipertensos San Luis de Huequén</i>	<i>Calefaccionandose los adultos mayores en sus reuniones</i>	<i>Compra de calefactores, cobertores y hervidor eléctricos</i>	<i>\$ 205.000</i>
<i>Junta de Vecinos N°8 Coñuñuco</i>	<i>Cambio de cierre perimetral de sede junta de vecinos N°8 Coñuñuco</i>	<i>construcción cierre perimetral de sitio perteneciente a sede social</i>	<i>\$ 400.000</i>
<i>Junta de vecinos N°18 Republica de Alemania</i>	<i>Mobiliario para sede comunitaria JJVV 18 Rep. Alemania.</i>	<i>implementación de muebles</i>	<i>\$ 500.000</i>
<i>Junta de Vecinos N°7 Javiera Carrera</i>	<i>Implementación de sillas sede social</i>	<i>comprar sillas</i>	<i>\$ 600.000</i>
<i>Taller Laboral Las Abejitas</i>	<i>Jefas de Hogar en Apoyo al Ingreso Económico</i>	<i>adquisición materia prima taller costura</i>	<i>\$ 280.000</i>
<i>Consejo Vecinal de desarrollo Los Lagos</i>	<i>Armando nuestra casa, sede social Los Lagos</i>	<i>adquisición de equipamiento</i>	<i>\$ 600.000</i>
<i>Consejo de desarrollo Cesfam Huequén</i>	<i>Equipando nuestro Cesfam Huequén</i>	<i>Compra de sillas de rueda y andadores</i>	<i>\$ 280.000</i>

<i>Unión comunal de juntas de vecinos rurales</i>	<i>Equipamiento de oficina</i>	<i>Comprar sillón de escritorio, hervidor, impresora</i>	<i>\$ 150.000</i>
<i>Club adulto mayor San Jose de Nazareth</i>	<i>Alegrando Nuestras convivencias y beneficios con una hermosa vajilla</i>	<i>Renovación vajilla</i>	<i>\$ 260.000</i>
<i>Comité del Adulto mayor Padre Hurtado</i>	<i>Mejoramiento sede comunitaria JJVV 2 El retiro</i>	<i>cambio de ventanas, cambio puerta</i>	<i>\$ 550.000</i>
			<i>15.155.000</i>

DIRECCIÓN COMUNAL DE EDUCACIÓN MUNICIPAL

La Dirección de Educación Municipal durante el año 2014 centró sus esfuerzos en el saneamiento definitivo de la deuda de arrastre que históricamente había mantenido, lo que se logró a cabalidad, permitiendo señalar hoy que no existe deuda en la Educación Municipal de Angol. Algunas de las medidas adoptadas para ello fueron:

- 1. Ordenamiento en el manejo financiero, estableciendo cuentas separadas para las diferentes subvenciones que se reciben y aplicando un control riguroso en su utilización.*
- 2. Ajustar la planta de Asistente de la Educación dado que existía una sobredotación. En este sentido, los funcionarios que se acogieron a retiro por diferentes vías no fueron reemplazados, lo que se hizo fue una redistribución del personal estableciendo una tabla según la matrícula del Establecimiento.*
- 3. Revisión exhaustiva de las Dotaciones Docentes de los Establecimientos Educativos, asignando las horas estrictamente necesarias según las necesidades del Plan de Estudio del Liceo o Escuela.*
- 4. Traspaso de horas docentes y de Asistentes de la educación que se cancelaban con Subvención Escolar Tradicional a cancelarse con Subvención Escolar Preferencial (SEP).*
- 5. Pese al delicado problema económico, no se puso término de Contrato a ningún funcionario para bajar el déficit, todos los Asistentes y Docentes que se han retirado en el periodo lo han hecho acogéndose a programas de retiro o a Jubilaciones.*
- 6. Disminución drástica de las horas extras del personal de Educación, rebajando en dos años más 2000 horas de jornadas extraordinaria.*
- 7. Mantención de la dotación de personal de la Dirección de Educación, a pesar del crecimiento significativo en todas las áreas de trabajo (aumento de personal,*

aumento de presupuesto, incorporación de diferentes programas, etc.), siendo de las comunas con más baja relación Alumnos/Funcionarios DEM.-

8. *Otras medidas menores que en su conjunto han sido significativas: trabajos de mantención con mano de obra del sistema, reutilización de recursos destinados anteriormente a locomoción, control efectivo de Licencias Médicas, disminución del pago de intereses al cancelar al día, etc.*

Además se coordinó la implementación de varios programas educativos como:

1.- Programa de Integración Escolar (PIE).

Se implementó el PIE en 8 escuelas urbanas, 2 escuelas rurales y dos liceos atendiendo las necesidades educativas especiales de 780 estudiantes.

Fondos provenientes de la Ley N° 20.201 y Decreto N° 170

2.- Plan de mejoramiento Educativo -SEP.

Se implementaron los Planes de Mejoramiento Educativo en el contexto de la Ley SEP, N° 20.248 en:

- 8 escuelas urbanas - 4 liceos HC y TP -7 escuelas rurales

Se benefició a más de 3500 estudiantes con fondos provenientes de la Ley 20.248.

3.- Implementación del Programa Intercultural Bilingüe (PEIB)

Se implementó el PEIB en las escuelas de Chacaico y Colonia Manuel Rodríguez

Fondos provenientes del MINEDUC.

4.-Plan de Informática comunal

Se implementó la primera etapa del Plan de Informática comunal que involucra a 4 establecimientos educacionales, direccionada por la I. Municipalidad de Angol.

- *Coordinación de acciones y monitoreo sobre la adecuada utilización de las TICs en los establecimientos educacionales.*

- *Coordinación de actividades que fomenten una cultura informática en los EE educativos*

5.-Ejecución de talleres de actividades Extraescolares:

Se ejecutaron talleres de actividades extraescolar en las diversas áreas: deportivas-recreativas-artísticas-culturales favoreciendo en la práctica de las distintas disciplinas, a más de 5.000 alumnos.

6.-Se implementó Plan de Superación Profesional para docentes que fueron evaluados como Insuficiente o Básico.

Se utilizaron recursos provenientes del Centro de Perfeccionamiento del Ministerio de Educación por un Monto de \$1.687.000.

7.-Oficina de Servicio Social:

- *Programas:*

- *Programa Alimentación Escolar - Becas de mantención y Beca indígena - Servicio de Internados- Residencia Familiar- Programas de Salud de estudiante - Mejoramiento de la calidad de vida-Trabajo colaborativo con el intersector.*

Proyecciones 2015:

1.-Se pretende capacitar a los directivos de los establecimientos municipalizados en temáticas de Gestión con profesionales de la alta dirección pública.

2.-Idear e implementar un programa de capacitación para las Educadoras de Párvulos con el propósito de optimizar su gestión en el aula.

3.-Se pretende elevar los Indicadores de SIMCE en Educación Básica y Media resultados de PSU y los otros indicadores de calidad educativa.

4.-Optimizar la gestión en: Extraescolar-Informática Educativa-Servicio Social

Recursos Financieros Utilizados

1. FONDO DE APOYO A LA EDUCACION PÚBLICA MUNICIPAL DE CALIDAD.

En el mes de Junio de 2014 se efectuó la rendición de la primera cuota recibida ascendente a la suma de \$ 343.272.819 (trescientos cuarenta y tres millones doscientos setenta y dos mil ochocientos diecinueve pesos) correspondiente al plan formulado para 23 establecimientos educacionales de la comuna de Angol debidamente a probado por el Ministerio de Educación para su ejecución.

<u>Área de Mejora</u>	<u>Monto Recibido</u>	<u>Monto Ejecutado</u>	<u>Saldo</u>
Normalización de establecimientos y Mejoramiento de Infraestructura y Equipamiento Educativo.	\$ 343.272.819	\$ 340.543.437	\$ 2.729.382

El cumplimiento de las metas impuesto en este programa que consistían en, a) Al menos 603 alumnos matriculados en el nivel parvulario y b) Al menos 6.300 alumnos matriculados en los niveles básica y media, significó que la comuna fuera beneficiada con un Bono de \$ 57.036.192, recursos entregados a los establecimientos educacionales cuyas iniciativas de inversión se encuentran en proceso de ejecución.

2. FONDO DE APOYO A LA GESTION DE LA EDUCACION PÚBLICA MUNICIPAL (FAEPM).

En el mes de octubre de 2014 se recibió la transferencia de \$ 623.148.130 (seiscientos veintitrés millones ciento cuarenta y ocho mil ciento treinta pesos) correspondiente al FAEPM 2014, para lo cual se presentó un plan de Iniciativas a desarrollar:

<u>Iniciativas</u>	<u>Montos</u>
<i>Pago de indemnizaciones docentes y/o asistentes de la educación</i>	\$ 433.148.130
<i>Pago de cotizaciones previsionales</i>	\$ 140.000.000
<i>Obras de Infraestructuras en establecimientos educacionales y dependencias del sostenedor municipal.</i>	\$ 50.000.000

La ejecución de este programa está en desarrollo y tiene como fecha de ejecución el 22.08.2015, sin perjuicio de las rendiciones mensuales.

3. PROGRAMA PINTURAS ESTABLECIMIENTOS EDUCACIONALES

En el mes de diciembre de 2014 se recibió la transferencia de \$ 28.551.075 (veintiocho millones quinientos cincuenta y un mil setenta y cinco pesos) como primera cuota correspondiente al Plan de Pinturas de Establecimientos Educacionales impulsado por el Ministerio de Educación que va en beneficio de los siguientes establecimientos:

<u>Iniciativas</u>	<u>Montos</u>
<i>Pintura Exterior Liceo Armando Bravo Bravo</i>	\$ 16.407.125
<i>Pintura Exterior C.E.I.A. Antonio Acevedo Hernandez</i>	\$ 7.839.720
<i>Pintura Exterior Liceo Bicentenario Enrique Ballacey Cottreau</i>	\$ 19.376.175

4. PROGRAMA SUBVENCION ESCOLAR PREFERENCIAL (SEP)

En el transcurso del año 2014 se recibieron ingresos por concepto de SEP, Subvención Escolar Preferencial por la suma de \$ 1.633.958.585 que beneficiaron a un total de 20 establecimientos educacionales municipales de la comuna, los recursos fueron invertidos en el desarrollo de los diferentes planes de mejoramiento educativo formulados por cada establecimiento educacional.

La rendición de este programa se desarrolla mediante aplicativo dispuesto en la plataforma de la Superintendencia de Educación a desarrollará durante el presente año 2015.

<u>Planes de mejoramiento Educativo</u>	<u>Monto</u>
20	\$ 1.634.796.522

5. PROGRAMA PROYECTOS DE INTEGRACION EDUCATIVA

En el transcurso del año 2014 se recibieron ingresos por concepto de PIE Proyectos de Integración Educativa por la suma de \$ 1.019.708.341, que beneficiaron a un total de 12 establecimientos educacionales municipales de la comuna, los recursos fueron invertidos por los establecimientos educacionales en el desarrollo de los Proyectos.

La rendición de este programa se desarrollará mediante aplicativo dispuesto en la plataforma de la Superintendencia de Educación en el presenta año 2015.

<u>Proyectos de integración Educativa</u>	<u>Monto</u>
12	\$ 1.019.708.341

6. PROGRAMA DE PRO-RETENCION DE ALUMNOS

En el transcurso del año 2014 se recibieron ingresos por concepto de subvención Pro-Retención de alumnos, por la suma de \$148.192.892 que benefició a un total de 14 establecimientos educacionales municipales de la comuna.

Los recursos de este programa fueron transferidos a los establecimientos educacionales para el desarrollo de las acciones programadas en cada establecimiento educacional.

<u>Establecimientos Beneficiarios con Subvención Pro-Retención</u>	<u>Montos</u>
14	\$ 174.696.509

7. **PROGRAMA RESIDENCIA FAMILIAR**

En el transcurso del año 2013 se recibieron ingresos por concepto de aporte para el programa de Residencia Familiar que beneficia a alumnos del Liceo Comercial Armando Bravo Bravo por la suma de \$ 10.660.800

<u>Establecimientos beneficiarios</u>	<u>Monto</u>
1	\$ 10.660.800

8. **PROGRAMA SUBVENCION DE MANTENIMIENTO**

En el transcurso del año 2013, se recibieron ingresos por Subvención de Mantenimiento por la suma de \$ 92.042.694 (Noventa y dos millones cuarenta y dos mil seiscientos noventa y cuatro pesos), que benefició a 22 establecimientos educacionales municipales.

Los recursos de este programa fueron transferidos a los establecimientos educacionales para el desarrollo de las acciones de mantenimiento, reparaciones y equipamiento programadas en cada establecimiento educacional.

<u>Establecimientos beneficiarios</u>	<u>Monto</u>
21	\$ 97.571.777

DEPARTAMENTO DE SALUD MUNICIPAL

El Departamento de Salud municipal de Angol cuenta con una población a cargo de aproximadamente 49.208 personas. Para atender a dicha población se estructura en base a una red de establecimientos compuesta por tres CESFAM, Alemania, Huequén y Piedra del Águila; un CECOSF, El Retiro; y tres Postas de Salud Rural, Vegas Blancas, Coyanco y Manuel Rodríguez y 2 SAPU, Alemania y Huequén.

<i>ESTABLECIMIENTO</i>	<i>Total inscritos</i>
<i>C.ALEMANIA</i>	<i>18.206</i>
<i>C.HUEQUEN</i>	<i>12.584</i>
<i>C.PDA</i>	<i>18.418</i>
<i>Total</i>	<i>49.208</i>

Antecedentes de la Dotación Aprobada de Recurso Humano Año 2014:

<i>RECURSO HUMANO</i>	<i>TOTAL HORAS COMUNAL 2014</i>
<i>MEDICO</i>	<i>704</i>
<i>ODONTOLOGO</i>	<i>473</i>
<i>QUIMICO</i>	<i>88</i>
<i>ENFERMERA</i>	<i>968</i>
<i>MATRONA</i>	<i>638</i>
<i>NUTRICIONISTA</i>	<i>407</i>
<i>PSICOLOGO</i>	<i>264</i>
<i>KINESIOLOGO</i>	<i>341</i>
<i>T. OCUPACIONAL</i>	<i>44</i>
<i>TRAB. SOCIAL</i>	<i>407</i>

<i>TEC. MEDICO</i>	<i>176</i>
<i>DIRECTOR</i>	<i>176</i>
<i>PROF. APOYO</i>	<i>220</i>
<i>CONT. AUDITOR</i>	<i>44</i>
<i>ING. COMERCIAL</i>	<i>44</i>
<i>TENS</i>	<i>1848</i>
<i>PARAMEDICOS</i>	<i>1584</i>
<i>ADMINISTRATIVOS</i>	<i>2662</i>
<i>AUXILIARES</i>	<i>616</i>
<i>CHOFERES</i>	<i>462</i>
<i>TOTAL</i>	<i>12.166</i>

RESUMEN DE PRODUCCION ASISTENCIAL AÑO 2014

ATENCIONES DE SALUD	Año 2012	Año 2013	Año 2014
---------------------	----------	----------	----------

Atención de Médico:

Controles de Salud	11.849	13.422	14.091
Consultas Morbilidad	37.319	32.101	25.861
Consultas S. Mental	4.039	3.645	3.313
TOTAL	53.207	49.168	43.265

Atención profesionales no médicos:	97.621	102.748	90.097
------------------------------------	--------	---------	--------

Atención Odontológica:

Consultas de urgencia	7.015	7.567	7.520
Actividades promoción, preventivas y recuperativas	74.538	75.208	69.750

Atención S.A.P.U.:	66.714	64.308	58.521
--------------------	--------	--------	--------

AREA TECNICA SANITARIA: ESTRATEGIAS SOBRESALIENTES ENMARCADAS EN EL MODELO DE ATENCION DE SALUD FAMILIAR Y COMUNITARIA AÑO 2014:

1. Trabajo en la gestión de lista de espera comunal en interconsultas con tiempos de espera mayor a 365 días en coordinación con el Hospital de Angol en especialidades específicas.
 2. En desarrollo gestión de brechas de tipo organizacional, de infra estructura y de equipamiento de los establecimientos de salud municipal para el proceso de acreditación sanitaria.
 3. Trabajo comunal en monitoreo, apoyo y supervisión de cumplimiento de metas sanitarias e indicadores de Atención primaria de Salud año 2014 en establecimientos de salud dependientes.
- En el contexto del programa Especial de Salud y pueblos indígenas se han incorporado estrategias con el fin de transversalizar el enfoque intercultural en los diferentes programas de atención de salud, así como también fortalecer la participación activa de pueblos indígenas. Es así que sobresalen entre otras actividades lideras por el CESFAM Huequen:
- o Traslados de pacientes a machi
 - o Participación en mesas locales de participación intercultural
 - o Implementación de señaléticas en mapudungun en zonas del CESFAM Huequen.
 - o Implementación de espacio de rogativa mapuche en CESFAM Piedra del Águila
 - o Jornada de mapudungun equipo rural
 - o Capacitación a funcionarios CESFAM en Cosmovisión Mapuche
 - o Capacitación en Mapudungun comunidades indígenas de Colonia M. Rodríguez
 - o taller de estimulación temprana a madres de niños de comunidades indígenas en sala de estimulación CESFAM Huequen
 - o 2º Encuentro de Mujeres de Comunidades Indígenas

- *Realización de Taller Chile Crece Contigo en comunidad José Calbun*
- *Inducción de conocimiento sobre Wetripantu en Coanil Angol*
- *Plaza ciudadana Exposalud en CESFAM Alemania, CESFAM Huequen y CESFAM Piedra del Águila.*
- *Diagnostico participativo comunitario de los CESFAM de Alemania, Piedra del Águila y Huequen.*
- *Elección de la directiva del Consejo de Desarrollo Local con la convocatoria de las 17 JJVV que componen territorio CESFAM Huequen.*
- *Permanentes reuniones ampliadas con la comunidad y autoridades. 6 reuniones ampliadas y 10 reuniones Consejo desarrollo Local de planificación y toma de decisiones 13 Reuniones ampliadas con la comunidad liderada por el equipo de Salud del CESFAM Huequen para la planificación y toma de decisiones.*
- *Postulación a diversos fondos concursables; gestión Cesfam Huequen y consejo desarrollo local.*
- *Adjudicación de Proyecto FONDEVE equipamiento programa de atención domiciliaria CESFAM Huequen*
- *Adjudicación proyecto de huertos orgánicos PSM ejecución 2015.*
- *Planificación y Ejecución De Expo Salud y Plaza Ciudadana Huequen 2014 con Participación de diversas Instituciones.*
- *Trabajo Conjunto Consejo de desarrollo Local y del Equipo Sector 1 con Comunidad Excluida y de difícil Acceso (Butaco) realizando Puerta a Puerta y Posterior Operativos en Cesfam Huequen.*
- *Se realiza Ceremonia para Celebrar la Navidad dirigida a Pacientes y Cuidadores del Programa de Atención Domiciliaria del CESFAM Huequen.*
- *Colaboración Continua Consejo de desarrollo local y Biblioteca Comunitaria para Instalación y Mantenimiento de "Rincón Literario" en Sala de Espera del CESFAM Huequen.*

AREA DE GESTION RRHH:

Se inicia política de gestión y desarrollo del RRHH del Dpto. De Salud Municipal, abordando ámbitos de.

- 1. Convenio con SSAN orientado al Fortalecimiento de los Médicos de Familia, orientado a potenciar la permanencia de especialistas en la Atención Primaria de Salud, actualmente la comuna cuenta con tres Médicos de Familia. Cesfam Alemania 2 y C Piedra de Águila 1.*
- 2. Fortalecimiento de Convenios Asistenciales Docentes. con entidades formadoras como son: Universidad Arturo Prat, Universidad la Frontera, Universidad de la Frontera, Universidad y Centro de Formación Técnica Santo Tomas, Centro de Formación Técnico Andrés bello, Centro de Formación Técnico Teodoro Wichel, Incap, Liceo Técnico Juanita Fernández. Para carreras vinculadas al área de la salud y que requieren campos clínicos como son; Enfermería, Técnicos de Enfermería Nivel Superior y Medio, Kinesiología, Cirujano Dentista. Entre otros.*
- 3. En el ámbito de la Salud Ocupacional de los funcionarios de salud
Se constituye el Comité de Salud Ocupacional con apoyo de prevencionista de riesgo de la Municipalidad
2º Versión de Olimpiadas Deportiva, autogestionada por los funcionarios*

DIRECCIÓN DE DESARROLLO COMUNITARIO

La Dirección de Desarrollo Comunitario tiene como finalidad asesorar al Alcalde y Concejo Municipal en la promoción del desarrollo social de la comunidad. Además de contribuir al fortalecimiento y participación de las organizaciones sociales para el progreso y desarrollo de la comuna.

Es en esta Unidad, donde se administran los Programas Sociales y donde se llevan a cabo acciones de beneficio hacia la comunidad.

La DIDECO el año 2014, implementó alrededor de 32 Programas Sociales, con un aporte municipal de \$409.000.000.

1.-FICHA DE PROTECCION SOCIAL

La ficha de protección social es un instrumento de identificación y caracterización socioeconómica que permite a las personas vulnerables del país postular a diferentes beneficios sociales que otorga el Estado.

Sector Beneficiario:

Población con petición de ficha de demanda espontánea de la comuna de Angol, además de convocatoria Ficha Social en conformidad a la Ley 20379 del Sistema Intersectorial de Protección Social.

Número de Beneficiarios: 1628 Fichas de Protección Social aplicadas.

Montos Involucrados: \$9.031.872 Ministerio de Desarrollo Social

Tiempo en que se desarrolló la actividad: Junio-Diciembre 2014.

2.- PROGRAMA ASISTENCIAL: *Ayuda social destinada a personas o familias que presentan una situación de Emergencia Social, Indigencia o necesidad manifiesta.*

Sector Beneficiado: *Todos los habitantes de la comuna*

Número de Beneficiarios: 948 familias.

Montos Involucrados: \$64.700.000

16 Mediaguas entregadas

3.- SUBSIDIO AGUA POTABLE:

Sector Beneficiado: Familias vulnerables de la comuna

Número de Beneficiarios: 5.186 subsidios urbanos, 166 Subsidios Rurales.

Montos Involucrados: \$455.679.000 Fondos Ministerio Desarrollo Social.

4.- SUBSIDIO UNICO FAMILIAR: Ley 18.020

Sector Beneficiado: Familias vulnerables de la comuna

Número de Beneficiarios: 9.074 Subsidios asignados.

Montos Involucrados: \$84.562.000 Ministerio Desarrollo Social

5.- SUBSIDIO DISCAPACIDAD MENTAL MENORES 18 AÑOS: Ley 18.600

Sector Beneficiado: Familias vulnerables de la comuna

Número de Beneficiarios: 109 niños, niñas y adolescentes.

Montos Involucrados: \$75.864.000 Ministerio Desarrollo Social

6.- PROGRAMA DISCAPACIDAD: Tiene por objeto apoyar y orientar a las diversas organizaciones funcionales de la comuna en esta temática, así como a personas naturales para su plena inclusión social, así como la obtención de recursos, proyectos y ayudas técnicas desde las diversas fuentes de financiamiento local y nacional. Durante el año 2014, se realizaron diversas actividades tales como Seminario de Inclusión con la Universidad de la Frontera, Encuentro Regional Newén, celebración Día Internacional de la Discapacidad, entre otras.

Sector Beneficiado: Habitantes en situación de discapacidad de la comuna, organizaciones de discapacitados.

Número de Beneficiarios: 130 Casos sociales atendidos

Montos Involucrados: Aporte Municipal: \$7.827.602

7.- PROGRAMA INGRESO ÉTICO FAMILIAR (IEF), PROGRAMA PUENTE

Sector Beneficiado: Familias vulnerables de la comuna.

Número de Beneficiarios: 582 familias.

Montos Involucrados: Aporte FOSIS: \$86.737.999

8.- PROGRAMA AUTOCONSUMO FAMILIAR "CULTIVANDO HÁBITOS":

Destinado a familias IEF .

Sector Beneficiado: Familias vulnerables de la comuna, pertenecientes al Ingreso Etico Familiar.

Número de Beneficiarios: 25 familias

Montos Involucrados: Aporte FOSIS: \$12.000.000

9.- PROGRAMA VINCULOS: Acompañamiento personalizado para adultos mayores en situación de vulnerabilidad.

Sector Beneficiario: adultos mayores vulnerables de la comuna.

Número de Beneficiarios: 45 adultos mayores

Montos Involucrados: \$ 5.892.034 Ministerio Desarrollo Social

10.- PROGRAMA HABITABILIDAD: Mejoramiento condiciones de habitabilidad de familias vulnerables de la comuna.

Sector Beneficiario: familias pertenecientes al Sistema de Protección Social CHISOL.

Número de Beneficiarios: 23 familias

Montos Involucrados: \$ 65.700.000 Ministerio Desarrollo Social

11.-PROGRAMA NAVIDEÑO: Entrega de Juguetes a niños y niñas de la comuna de Angol

Sector Beneficiario: Niños y niñas de los sectores urbanos y rurales de la comuna de Angol

Número de Beneficiarios: 5.054 niños y niñas 0-6 años urbanos y 1.148 niños y niñas 0-8 años rurales.

Montos Involucrados: \$ 8.999.480 Presupuesto Municipal

Tiempo en que se desarrolló la actividad: 1 mes

12.-CONSEJO DE ACCION LOCAL POR LA INFANCIA

Se trabaja en cuatro áreas: .- Fortalecimiento de la Familia, Promoción y Fomento de la Participación Infantil, Prevención de Delitos Sexuales.

Sector Beneficiario: niños y niñas de la comuna de Angol

Número de Beneficiarios: Alrededor de 2000 niños y niñas de la comuna.

Montos Involucrados: \$ 5.280.000 Presupuesto Municipal

13.- PROGRAMA CHILECRECE CONTIGO:

Sector Beneficiario: niños y niñas menores de 5 años de la comuna atendidos en red de salud FONASA.

Número de Beneficiarios: 700 niños y niñas

Montos Involucrados: \$ 18.400.000 FOSIS.

14.- PROGRAMA VIVIENDA: El objetivo del Programa es brindar apoyo y asesoría a personas naturales y organizaciones para el acceso y postulación a los distintos beneficios y programas impulsados por el Ministerio de Vivienda para mejorar la calidad de vida de las familias y su entorno.

Sector Beneficiario: Familias de la comuna según cumplimiento de requisitos de estratificación social por Programa al que postularon (DS 49, Protección Patrimonio Familiar, Fondo Solidario, Ampliación y Mejoramiento)

Número de Beneficiarios: 3.000 familias.

75 Comités activos (habitacionales, ampliación y mejoramiento)

Subsidios Adjudicados Marzo a Diciembre: 889 Subsidios Habitacionales.

15.- OFICINA DE PROTECCIÓN DE DERECHOS DE LA INFANCIA Y ADOLESCENCIA MALLECO NORTE (OPD) ANGOL-RENAICO.-: Brinda atención ambulatoria a niños, niñas y adolescentes de las comunas a fin de proteger de manera integral sus derechos. **Sector Beneficiado:** Niños, niñas y adolescentes menores de 18 años de las comunas de Angol y Renaico. El año 2014 se realizaron además actividades comunitarias, como un “Seminario Intercultural” y Murales con enfoque intercultural.

Número de Beneficiarios: 3.900 Usuarios y usuarias.

Montos Involucrados: Aporte Municipal: \$19.757.904, Aporte SENAME: \$58.496.736

17.- PROGRAMAS CONVENIO SERNAM-MUNICIPALIDAD DE ANGOL: 4 Programas destinados a mujeres de la comuna, tales como: “Mujer Trabajadora y Jefa de Hogar”, “Centro de la Mujer Angol”, “Casa de Acogida Mi Refugio” y . “Programa 4 a 7 Mujer Trabaja Tranquila **Sector Beneficiado:** Familias pertenecientes al Sistema de Protección Social ChileSolidario.

Número de Beneficiarios: 320 mujeres, 26 niños y niñas.

18.- OFICINA SENDA-PREVIENE: Ejecuta diversos Programas de prevención en consumo de alcohol y drogas en la población de la comuna. Prevención en la Escuela, Certificación de Escuelas Preventivas, Ferias Preventivas., Seguimiento y asesoría a Planes de acción preventivos en contextos laborales. Participación en Comisión Comunal de Prevención y Rehabilitación de drogas y alcohol. **Sector Beneficiado:** Toda la comunidad.

Número de Beneficiarios: 3.000 docentes capacitados de la comuna, 2.400 alumnos capacitados e informados del programa, 15 establecimientos educacionales de la comuna.

Montos Involucrados: Aporte Municipal: \$9.388.516. Aporte SENDA-PREVIENE: \$32.454.240.

19.- OFICINA MUNICIPAL DE DEPORTE: *Fomenta la práctica deportiva de los habitantes de la comuna, así como el favorecimiento de actividades competitivas y de recreación. Los Hitos durante el año: Campeonato de los Barrios, Festival del Deporte, Actividades Masivas(Zumba), , Diversos Campeonatos, actividades deportivas en los Barrios , con Adultos Mayores , la Noche del Deporte, además del financiamiento de Escuelas Formativas.(Tenis, Fútbol, Basquetbol, Handboll, atletismo, gimnasia artística, danza). Además se celebraron los Juegos Bicentenario de La Araucanía*

Sector Beneficiado: *Toda la comunidad.*

Número de Beneficiarios: *7.000 deportistas.*

Montos Involucrados: *Aporte Municipal: \$112.000.000*

20.- OFICINA ORGANIZACIONES COMUNITARIAS: *Presta Asesoría y fortalecimiento a las organizaciones comunitarias de la comuna, es así como se realizaron diversas actividades tales como la Arborización de Angol, Celebración Día del Dirigente Social, Talleres y Capacitaciones y charlas informativas a las organizaciones sociales y apoyo en las distintas actividades organizadas por DIDECO. Desde el año 2014, además se cuenta con un Vehículo “DIDECOMÓVIL” el que tiene como objetivo efectuar acciones de difusión en terreno de las actividades municipales, especialmente aquellas relacionadas con las organizaciones de la sociedad civil, llevando la oferta de los Programas a sus propios territorios. También se coordinó el Programa Navideño, realizando la entrega de aprox. 8000 juguetes en los sectores urbanos y rurales de la comuna.*

Sector Beneficiado: *Toda las organizaciones sociales de la comuna.*

Número de Beneficiarios: *2.500 personas.*

Montos Involucrados: *Aporte Municipal: \$1.500.000*

21.- OFICINA MUNICIPAL DE TURISMO: *Realiza diversas actividades de promoción y difusión de la comuna, tanto a nivel local como nacional, ejecuta Programas de Turismo Social, con grupos etéreos vulnerables de la comuna, como adultos mayores. Charlas*

turísticas y ecológicas, Programa Medioambiental, Giras tecnológicas, Actividades Recreativas, City Tour, exposiciones, Turismo Cultural, así como un Programa de Informaciones turísticas. Se realizó el Programa Reina de Piscinas, celebración Día Internacional del Turismo, Maratón de los Garzones, Raid Angol Nahuelbuta, entre otros.

Sector Beneficiado: Escuela Manuel Rodriguez, Escuela Pivadenco, Programa 4 a 7, entre otros.

Número de Beneficiarios: 9.000 personas.

22.- OFICINA MUNICIPAL DE JÓVENES: Ejecuta diversas acciones sociales, artísticas, culturales y deportivas con los adolescentes y jóvenes de la comuna a fin de propiciar el sano esparcimiento, desarrollo integral, la generación de redes y la solidaridad. Como hitos se enmarcan el Primer Encuentro por la Diversidad Cultural, Rock Angol 2, Seminario de Jóvenes por la Solidaridad, Actividades de voluntariado, Torneo Nacional de videojuegos, Celebración del mes de la Juventud, Ciclos de cine, Expotunning, Campeonato Regional de skate, Festival de la Familia entre otros.

Sector Beneficiado: todos los jóvenes de la comuna

Número de Beneficiarios: 11.000 personas (Jóvenes y familias).

Montos Involucrados:

23.- PROGRAMA DEL ADULTO MAYOR: Busca promover la participación y acompañamiento a los adultos mayores urbanos u rurales de la comuna, favoreciendo un envejecimiento activo y saludable, mediante alternativas de recreación, esparcimiento y capacitación. Entre las principales actividades destacan la “Mateada del Adulto Mayor”, Encuentro Regional de Adultos Mayores, Celebración del Mes de los Grandes, Concurso Comunal de Cueca, “Pasando Agosto”, diversos city tour y la “Gala del Adulto Mayor”. Asimismo desde el año 2014 se ejecuta el Programa “Cuidados Domiciliarios para el Adulto Mayor” con financiamiento de SENAMA el cual permite realizar una intervención

sociosanitaria con adultos mayores con dependencia moderada y severa, vulnerables de la comuna

Sector Beneficiado: todos los adultos mayores de la comuna

Número de Beneficiarios: 6.000 adultos mayores.

Montos Involucrados: \$9.669.816 Aporte Municipal

24.- OFICINA COMUNAL DE LA MUJER: Otorga atención y apoyo integral a las mujeres de la comuna, por medio de la entrega de herramientas para que puedan insertarse mejor en su entorno laboral, familiar y comunitario. Promueve y potencia sus habilidades y recursos personales. Se ejecutaron 5 Talleres de Alimentación, Corte y Confección, Peluquería, Cosmetología y Artesanía y Manualidades a 37 Grupos de Mujeres con 13 monitores.

Sector Beneficiado: mujeres de la comuna de Angol

Número de Beneficiarios: 467 Mujeres

Montos Involucrados: \$11.000.000 Aporte Municipal

25.- BECA CONCEJO MUNICIPAL: Aporte en dinero que se entrega una vez al año a estudiantes de primer año con excelencia académica y estudiantes de Educación Superior de la comuna para apoyar sus estudios. Los montos a entregar dependen de los recursos aprobados por el Concejo Municipal. Para la obtención del beneficio se efectúa una postulación para posteriormente ser evaluados y asignar un puntaje de prelación conforme los recursos destinados.

Sector Beneficiado: estudiantes de Universidades, Centros de Formación Técnica e Institutos Profesionales.

Número de Beneficiarios: 312 alumnos

Montos Involucrados: \$29.560.000

CHILE CRECE CONTIGO

SISTEMA DE PROMOCIÓN Y PROTECCIÓN SOCIAL (MDS)

Chile Crece Contigo es el Sistema de protección Integral a la Infancia del Estado de Chile. Provee a los niños y niñas acceso a servicios y prestaciones que atienden sus necesidades desde la gestación hasta que cumplen 4 años, ya que en este período se construyen las bases de su aprendizaje, lenguaje, salud física, salud mental y desarrollo socioemocional.

La Red Chcc Angol se organiza a través de Reuniones mensuales en los que participan los Equipos de Salud de los Programas Mujer e Infantil, que están integrados en cada CESFAM y CECOSF por Profesionales Enfermeras, Matronas, Asistentes Sociales y Educadoras de Párvulos.

En cuanto al Hospital de Angol, se encuentran registradas la Enfermera jefe del Servicio de pediatría, Matrona jefe del Servicio de Maternidad y Psicóloga.

Además se integran representantes del Depto. Educación Municipal- Junji- Integra-OPD Malleco Norte- Previene- OMIL- Programa de la Mujer -Dideco.

1.- FONDO DE FORTALECIMIENTO DE GESTION RED CHCC

Proyecto: “Red Chile Crece Red ChCC Angol inserta en la Comunidad”

- Monto Involucrado: M\$ 9.200.000

- Financiamiento: Ministerio Desarrollo Social.

- Plazos: El Proyecto se ejecuta durante 9 meses.

Resumen Ejecutivo del Proyecto

El proyecto permitirá realizar acciones para aumentar la difusión de la oferta programática; velar por la ejecución del Proyecto FIADI 2013 que permite atender el rezago infantil a través del desarrollo de visitas domiciliarias y Mejoramiento de Modalidad Ludoteca ; potenciar la Red con capacitación especializada en desarrollo infantil; atención de familias vulnerables problemáticas; manejo del sistema de registro

informático que permitan potenciar el registro y digitación en el Sistema de Registro y Monitoreo de ChCC, conocer buenas prácticas de otras redes y nuestra gestión en áreas rurales y además compartir y difundir la gestión de la red en la comuna y organismos asociados en atención parvularia.

Principales iniciativas realizadas

- 1.- Taller de Capacitación “PARENTALIDAD POSITIVA*
- 2.- Taller de Capacitación “REZAGO INFANTIL “*
- 3.- Pasantía Sala Estimulación Temprana Cesfam El Volcan de Villarrica.*
- 4.- Pasantía Hospital Intercultural de Cañete.*
- 5.- Reunión de Coordinación con Asistentes Sociales de Salud para coordinación.*
- 6.- Visita Técnica y Charlas a Usuarios Posta Coyanco y Visita Escuela Coyanco.*
- 7.- Visita Técnica y Charlas a Usuarios Posta Vegas Blancas.*
- 8.- Participación de la Red en Plazas Ciudadanas (2).*
- 9.- Adquisición de Material de difusión (Poleras gestantes, Jockeys niños para Cesfam-Batas de levantarse y Petos de amamantar para Hospital de Angol- Polerones para integrantes de la Red- Globos con logo ChCC).*
- 10.- elaboración de Video de acciones de Red.*
- 11.- Impresión de Mapas de Oportunidades.*

2.- FONDO INICIATIVAS INFANTILES (FIADI) CHCC

Proyecto: “Red Chile Crece Red ChCC Angol inserta en la Comunidad”

- Monto Involucrado: M\$ 9.200.000*
- Financiamiento: Ministerio Desarrollo Social.*
- Plazos: El Proyecto se ejecuta durante 9 meses.*
- Cobertura: 500 niños.*

Se presenta la iniciativa para atender el Rezago Infantil de niños(as) que se atienden en el Sistema de Salud primaria de nuestra comuna y que presentan alteraciones en su desarrollo psicomotor u otras vulnerabilidades, además realizar labor preventiva con usuarios que se encuentran en estado normal pero cuyo entorno familiar presentan alguna condición de vulnerabilidad social, además de casos cuyas familiares no valoran la importancia de la estimulación temprana y tienen poco compromiso en asistir a los establecimientos a la modalidad de atención existente, con ello los niños no tienen la oportunidad de superar su condición vulnerable. De esta forma se ofrece una modalidad distinta para ofrecer a los niños y niñas la oportunidad de desarrollo integral. El Territorio abordado serán los sectores alejados del centro de la comuna, principalmente periurbanos y rurales que son atendidos por los Cesfams, cuyas familias presentan característica de carencias socioeconómicas que inciden en sus pautas de crianza y disfunción familiar.

En la ejecución de la Iniciativa se han desarrollado las siguientes acciones:

- Mejoramiento de Modalidad Ludotecas en Cesfam Alemania, Huequén y Piedra del Aguila. Lo anterior con la compra de Material Didáctico y educativo para aumentar, reponer y mejorar los stcks existentes y comenzar con el trabajo de coordinación con los Jardines Infantiles de la Comuna que eventualmente atiendan a niños con rezago.*
- Modalidad Visitas Domiciliarias a Gestantes, Niños y niñas de 0 a 4 años que se atienden en los Centros de Salud Familiar y que son beneficiarios del Sistema Chile Crece Contigo en Angol.*
- Mejoramiento de la Sala de estimulación de Cecosf El Retiro.*
- Contratación de Personal para Digitar en SIGEC a los beneficiarios del Proyecto (500 niños).*
- Realización de reunión de Coordinación con todas las Educadoras de Párvulos encargadas de los Jardines Infantiles de la Comuna.*

JARDINES INFANTILES, VÍA TRANSFERENCIA DE FONDOS (VTF)

De acuerdo a la Ley 17.301, a la JUNJI, le corresponde crear y planificar la organización y funcionamiento de Jardines Infantiles. Por su parte, la Ley de presupuestos del sector público autoriza anualmente a la JUNJI para transferir fondos a entidades que creen, mantengan y/o administren Jardines Infantiles, que proporcionen atención educativa integral a niños y niñas que se encuentren en situación de pobreza y/o vulnerabilidad social.

A la fecha, se mantienen aprobados 13 Convenios para el funcionamiento de los siguientes Jardines Infantiles:

NOMBRE DEL PROYECTO	APORTE ESTIMADO ANUAL (\$)	CANTIDAD DE ALUMNOS MATRICULADOS	AUXILIAR DE SERVICIOS MENORES	TECNICOS DE PARVULOS	EDUCADO RAS DE PARVULOS
<i>Sala Cuna Y Jardín Infantil Girasol</i>	<i>74.513.563</i>	<i>52</i>	<i>1</i>	<i>6</i>	<i>2</i>
<i>Jardín Infantil Los Cisnes</i>	<i>53.513.530</i>	<i>64</i>	<i>1</i>	<i>4</i>	<i>1</i>
<i>Sala Cuna Y Jardín Infantil Arcoíris</i>	<i>32.829.602</i>	<i>32</i>	<i>1</i>	<i>2</i>	<i>1</i>
<i>Sala Cuna Y Jardín Infantil Comercial</i>	<i>33.333.471</i>	<i>20</i>	<i>1</i>	<i>3</i>	<i>1</i>
<i>Sala Cuna Y Jardín Infantil Dulce Nido</i>	<i>115.715.776</i>	<i>72</i>	<i>1</i>	<i>9</i>	<i>3</i>
<i>Sala Cuna Y Jardín Infantil El Parque</i>	<i>78.620.680</i>	<i>52</i>	<i>1</i>	<i>5</i>	<i>2</i>
<i>Sala Cuna Y Jardín Infantil Las Abejitas</i>	<i>84.034.267</i>	<i>52</i>	<i>1</i>	<i>6</i>	<i>2</i>
<i>Sala Cuna Y Jardín Infantil Manitos De Colores</i>	<i>71.853.553</i>	<i>52</i>	<i>1</i>	<i>6</i>	<i>2</i>
<i>Sala Cuna Y Jardín Infantil Pequeño Solcito</i>	<i>65.919.386</i>	<i>52</i>	<i>1</i>	<i>6</i>	<i>2</i>

<i>Sala Cuna Y Jardín Infantil Diego Dublé Urrutia</i>	82.446.414	52	1	5	2
<i>Sala Cuna Y Jardín Infantil Mis Primeros Pasitos</i>	65.970.799	52	1	5	2
<i>Sala Cuna Y Jardín Infantil Estrellitas Del Rosario</i>	70.058.496	52	1	6	2
<i>Sala Cuna Y Jardín Infantil Huequen</i>	83.597.998	52	1	6	2

OFICINA MUNICIPAL DE SEGURIDAD PÚBLICA

1.- FORMULACIÓN DE 2 PROYECTOS POSTULADOS AL FONDO NACIONAL DE SEGURIDAD PÚBLICA 2014.

- Ilustre Municipalidad de Angol, “Angol seguro de día y de noche” (adquisición de 3 cámaras de televigilancia)

Costo solicitado al Fondo: \$34.523.775.-

Número de beneficiarios: 25.000 personas aproximadamente.

Resultado: ***Admisible*** y No aprobado por el CORE.

Tiempo de ejecución: 7 días.

- JJVV N° 18 Alemania, “Vivimos más seguros” (adquisición de 560 alarmas comunitarias).

Costo solicitado al Fondo: \$45.500.000,

Número de beneficiarios: 2500 personas pertenecientes a la Población Alemania,

Resultado: ***Admisible***, No aprobado por CORE.

Tiempo de ejecución: 5 días

2.- PROYECTO “CÁMARAS DE TELEVIGILANCIA ANGOL”.

Proyecto municipal ejecutado desde el año 2007 y que el año 2014 incluye 3 cámaras adicionales.

Costo total: \$32.465.304.-anual, (Personal + Servicio de arrendamiento).

Número de beneficiarios: 50.000 personas de la comuna.

Tiempo de ejecución: Visitas a CENCO cada 2 días y una reunión semanal con el Subprefecto.

Estas 3 cámaras se suman a las actuales 3, las que hacen un total de 6 dentro de la comuna monitoreadas desde CENCO por 4 operadores pagados por el municipio. Para el buen funcionamiento de este proyecto se elaboró un convenio entre el Municipio de Angol y Carabineros de Chile que solicita informes mensuales con la cantidad y tipo de procedimientos que realiza Carabineros originados por el monitoreo de las cámaras.



Julio 2014



diciembre 2014

3.- PROYECTO GARITAS GORE.

Proyecto municipal ejecutado desde el año 2012 que cuenta actualmente con 3 Garitas y 5 guarda parques encargados de velar por el cuidado y mantención de los bienes estructurales y áreas verdes en la Plaza de armas, Plaza Huequén y Parque Escuela Normal.

Costo Total: \$16.000.000.- anual. (Personal y mantención de infraestructura)

Número de beneficiarios: 30.000.- personas de la comuna.

Tiempo de ejecución: Visitas cada 2 días y una reunión mensual con el personal.



4.- FORMULACIÓN DE PROYECTOS POSTULADOS AL FONDO NACIONAL DE DESARROLLO REGIONAL.

- Ilustre Municipalidad de Angol, "Reposición de luminarias" (reposición de luminarias en 17 multicanchas de la comuna).

Costo solicitado al Fondo: \$20.000.000.-

Número de beneficiarios: 15.000.- personas aproximadamente.

Resultado: **Admisible** y No aprobado por el CORE.

Tiempo de ejecución: 7 días.

5.-SERVICIOS COMUNITARIOS.

- Actividades preventivas: Involucra participación en "ferias preventivas" en establecimientos educacionales y "Plazas ciudadanas" en conjunto con la red local.

- *Campañas preventivas: Actividades realizadas en conjunto con carabineros y PDI dirigidas a juntas de vecinos y comunidad en general.*



- *Capacitaciones en juntas de vecinos: Organización de una jornada inductiva con el objetivo de capacitar a dirigentes vecinales en la formulación y postulación de proyectos al Fondo Nacional de Desarrollo Regional (2% FNDR) con la participación de profesionales del Gobierno regional.*

Costo total: \$100.000.-

Tiempo de ejecución: 3 horas.

Número de beneficiados: 30 personas.

- *Charlas informativas: Asistencia a reuniones mensuales de junta vecinos para tratar temas referentes a seguridad pública y acompañamiento en la toma de decisiones al momento de postular a diversos Fondos concursables.*

6.- REUNIONES DE PLANIFICACIÓN.

- *Asistencia a la totalidad de reuniones de coordinación con diferentes departamentos municipales para el desarrollo de actividades donde se requiere de seguridad para la comunidad (eventos masivos, actividades deportivas, etc).*

- *Reuniones semanales con Policías (PDI, Carabineros) y estamentos relacionados a la temática de seguridad, con el objetivo de informar, gestionar autorizaciones y coordinar, las actividades que se realizan en la zona rural y urbana de la comuna.*

BIBLIOTECA PUBLICA MUNICIPAL N° 141 DE ANGOL
“VICTOR VILLOUTA SANHUEZA”



Dependiente de la Ilustre Municipalidad de Angol, con convenio vigente con la Dirección de Bibliotecas, Archivos y Museos (DIBAM). Creada el 06 de Diciembre de 1942. Actual ubicación Vergara # 549

Cuenta en la actualidad con dos Bibliotecas filiales, una en el sector Javiera Carrera, y la otra en el Barrio Industrial. Así como con múltiples servicios tales como:

- **Fomento Lector:** *Un Plan de fomento de la lectura es un programa que contiene una serie de actuaciones cuya finalidad es favorecer el interés por la lectura entre los niños y adultos. Parte, además, de la consideración de la lectura como instrumento fundamental para el aprendizaje en todas las áreas de la enseñanza, y también como fuente de entretenimiento y placer.*

*Actores en este plan: **Biblioteca Central, Filiales y BiBliobús.***

Préstamo de libro: *Son el Préstamo en Sala, y Domicilio, de materiales bibliográficos y audiovisuales. En la Biblioteca Central y Filial Javiera Carrera el Préstamo a Domicilio es a través de un sistema automatizado.*

*El préstamo anual 2014 de la Biblioteca Central fue de: **9.016** préstamos.*

Caja Viajera: programa diseñado para acercar la biblioteca a las distintas agrupaciones angolinas, que no puedan acercarse a la Biblioteca Central, o a sus filiales. Actualmente este servicio cuenta con 17 puntos de préstamo. Entre estos se pueden mencionar jardines Infantiles, hogares de niños, Cesfam, colegios y Postas Rurales.

BIBLIOBÚS: consiste en una biblioteca móvil, habilitada y diseñada para acercar la lectura a los lectores del sector rural y acompañamiento en las rondas medicas a las Postas de los sectores de Vegas Blancas, Coyanco, Colonias Manuel Rodríguez.



Club de Lectores: actividad que funciona los miércoles cada quince días en la Biblioteca Central. Esta actividad es dirigida por una destacada profesional angolina, Premio Municipal de Arte, y participan destacados literatos angolinos y se encuentra abierta a la comunidad.

- **Extensión Cultural:** Junto a los servicios tradicionales, hemos fortalecido nuestra presencia como un espacio de difusión cultural, de carácter público, con énfasis en lo literario y la historia local. Por tanto, el año 2014, las principales actividades programadas en la Biblioteca Central y Filiales fueron el Fomento Lector (dentro del Plan Nacional de la Lectura) y la difusión del Patrimonio de la ciudad. En este marco, las principales actividades realizadas son:

Tertulias Literarias con la participación del Club de Lectores, Hora del Cuento, Celebración Día Mundial del Libro, Día del Patrimonio Cultural

Día del Escritor, Mes del Niño, Exposiciones fotográficas del Patrimonio Local, Visitas guiadas a Bibliotecas Central y Filiales de jardines infantiles urbanos y rurales, colegios y liceos, Celebración aniversario de Angol, Ciclos de Cine, Foro ciudadano para diseño junto con la comunidad para el programa de actividades 2015, Exposiciones bibliográficas.

Es destacable la presencia y apoyo en las diversas actividades sociales y culturales de la comuna con los equipos de ampliación y operador de la Biblioteca Municipal.



- **Programa Biblioredes:** Es un programa de la **DIBAM** ejecutado por la Biblioteca Municipal cuenta con equipos computacionales de última generación, creando nuevas alianzas con organizaciones municipales y locales en la cual se ofrece a la comunidad los servicios gratuitos que se indican:

Acceso a Internet

Capacitación en alfabetización digital: Cursos básicos y avanzados de Excel, Power Point y Publisher.

WIFI: Acceso a Internet a computadores personales.

Contenidos locales: Pone a disposición de la gente, un espacio para difundir la identidad socio-cultural de la comuna, a través de Internet.

Entre los programas municipales en los que hemos prestado apoyo en el año 2014 están: Programa ético Familiar, Programa Jefas de hogar, Prodemu, etc.

Las metas alcanzadas por este servicio en 2014 fueron:

7.317 sesiones a computadores

191 capacitaciones nivel avanzado

82 capacitaciones nivel Básico

350 nuevos usuarios

2 contenidos locales en plataforma Biblioredes

Todos los programas antes mencionados son **gratuitos** y están disponibles a los requerimientos de las instituciones y comunidad angolina, que puede comunicarse con nosotros a través de los teléfonos: 2990728 – 2990729, o a través del correo b141bc1abretumundo.cl





UNIDAD MEDIO AMBIENTE

La Unidad de Medio Ambiente ha tenido una importancia en la Gestión Municipal, con un claro objetivo de avanzar de forma integral y sistemática en los procesos de desarrollo sustentable que impliquen un trabajo transversal desde las direcciones municipales hasta la comunidad en general. Esto basado en la génesis de mejorar la calidad de vida de los habitantes de la comuna.

GESTIÓN MEDIOAMBIENTAL CERTIFICACIÓN AMBIENTAL.

*La Ilustre Municipalidad de Angol, durante el año 2014 llevo a cabo la postulación y posterior proceso del Sistema de Certificación Ambiental Municipal (SCAM). El cual según dictamen de Ministerio del Medio Ambiente obtuvo en nivel de **CERTIFICACIÓN BÁSICO**, en vías al Nivel Intermedio (Fase II).*

Los principales logros en este proceso desarrollado son:

- ✓ *Diagnóstico Ambiental Comunal.*
- ✓ *Conformación Comité Ambiental Comunal (CAC).*
- ✓ *Conformación Comité Ambiental Municipal (CAM).*
- ✓ *Estrategia Ambiental.*



Diagnóstico Ambiental Comunal: En esta primera etapa llevada a cabo en el proceso de certificación ambiental, se pudo identificar las debilidades y fortalezas con que cuenta el municipio, abordando un 75% temática de gestión interna municipal y un 25% de temáticas ambientales a nivel comunal.

Conformación Comité Ambiental Comunal: La gestión Ambiental local constituye un proceso transversal y permanente relacionado con los procesos en la direccionalidad en la toma de decisiones a nivel local de material ambientales. En este contexto en la actualidad el Comité Ambiental Comunal está conformado como un órgano participativo y de manera formal con representantes en su directorio de diferentes organizaciones público y privado de la comuna.

NOMBRE	CARGO	ORGANIZACIÓN
<i>JULIO GALLEGOS</i>	<i>PRESIDENTE</i>	<i>BOSQUES ARAUCO</i>
<i>PATRICIA OTTONE</i>	<i>SECRETARIA</i>	<i>D.A.S</i>
<i>MERCEDES MORALES</i>	<i>1^{ER} DIRECTOR</i>	<i>JJVV EL VERGEL</i>
<i>JUAN HERNÁNDEZ</i>	<i>2^{DO} DIRECTOR</i>	<i>NAHUEL BUTA AVENTURA</i>
<i>GUIDO CAMPOS</i>	<i>TESORERO</i>	<i>JJVV EL ROSARIO</i>
<i>GABRIEL ARTIGAS</i>	<i>SECRETARIO TÉCNICO</i>	<i>MUNICIPAL</i>

Conformación Comité Ambiental Municipal: El Comité Ambiental está constituido mediante Ordinario Alcaldicio N° 275, y está presidido por la máxima autoridad de la comuna, además de los directores y/o jefes de departamento. El objetivo del Comité Ambiental Municipal (CAM) es su apoyo constante en el actual nivel de certificación obtenido por el municipio además de sobre las Declaraciones de Impacto Ambiental (DIAs) y/o Estudios de impacto ambiental de proyectos que pretendan establecer en el territorio.

<i>NOMBRE</i>	<i>CARGO</i>
<i>OBDULIO VALDEBENITO BURGOS</i>	<i>ALCALDE</i>
<i>JUAN ALMENDRAS OPAZO</i>	<i>ADMINISTRADOR MUNICIPAL</i>
<i>VÍCTOR HUNTER CEA</i>	<i>DIRECTOR SECPLA</i>
<i>ALEJANDRO MEDINA SAAVEDRA</i>	<i>DIRECTOR OBRAS MUNICIPALES</i>
<i>MARISOL HERNÁNDEZ ASTETE</i>	<i>JEFA DE PLANES Y PROGRAMAS</i>
<i>TAMARA CARVAJAL SAGREDO</i>	<i>DIRECTORA DIDECO</i>
<i>ÁLVARO URRA MORALES</i>	<i>DIRECTOR DE TRANSITO</i>
<i>MARTA AGUILERA MARTÍNEZ</i>	<i>PRESIDENTA ASEMUCH</i>
<i>JUAN SALAZAR GARCÍA</i>	<i>DIRECTOR DEM</i>
<i>DANIEL SALINAS MUÑOZ</i>	<i>COORDINADOR CULTURAL MUNICIPAL</i>
<i>GABRIEL ARTIGAS GARCÉS</i>	<i>SECRETARIO TÉCNICO</i>

Estrategia Ambiental

La Estrategia Ambiental Comunal, es un instrumento que busca mejorar la gestión ambiental de la Ilustre Municipalidad de Angol, bajo lineamientos de un desarrollo armónico de sus recursos y territorio.

La Misión de la Estrategia Ambiental Comunal está fundamentada en mejorar la calidad de vida de la comunidad a través del desarrollo sostenible, la protección del medio ambiente y la conservación de la biodiversidad, utilizando como principal herramienta la educación ambiental y participación ciudadana.

Esta Estrategia Ambiental está basada en tres líneas las cuales fueron desarrolladas en el proceso de diagnóstico ambiental comunal.

Línea Estratégica I. Protección, limpieza y mantenimiento de cuerpos de agua.

Línea Estratégica II. Gestión y Manejo de Residuos Sólidos y Reciclaje.

Línea Estratégica III. Tenencia responsable de mascotas y salud animal.

FONDO PROTECCIÓN AMBIENTAL

*El Fondo de Protección Ambiental (FPA) es el primer y único fondo concursable de carácter ambiental que existe en el Estado, su administración depende del Ministerio del Medio Ambiente. Durante el año 2014 la Ilustre Municipalidad de Angol de forma conjunta con la organización Huerto Orgánico Tierra Viva de Angol, postulo mediante proyecto **9-G-085-2015** denominado; “Implementar unidades ambientales y agroecológicas en un espacio público de huerto en Barrio Los Lagos de Angol” bajo línea Gestión Ambiental Local. Resultando aceptado y adjudicado por un monto \$5.000.000.-*

RECICLAJE COMUNAL

En marco de este accionar la Ilustre Municipalidad de Angol, ha establecido durante el transcurso del año 2014 la potencialización de la segregación de residuos en el origen.

- ✓ 75 Mallas para el Reciclaje de Plásticos.
- ✓ 14 Campanas de Reciclaje de Vidrio.
- ✓ 10 Puntos Verdes Vecinales.
- ✓ 1 Punto de Acopio y segregación Punto Verde

Llegando a establecer la Red de Reciclaje más extensa de la Región de la Araucanía de Administración Municipal.

MATERIAL	TONELADAS
VIDRIO CAMPANAS	32 T.
PUNTO VERDE	
PAPEL & CARTON	28 T.
PLASTICOS	26 T,
VIDRIO	52 T.

También de forma homologa se retiran para su posterior reutilización aceite de origen vegetal a 25 locales de la comuna (restaurantes, comida al paso, etc.)

EDUCACION AMBIENTAL

*La educación informal abordada por la Unidad de Medio Ambiente, se enfocó en el proceso de certificación ambiental de establecimientos educacionales los cuales de forma holística ingresaron al **Sistema Nacional de Certificación Ambiental de Establecimientos Educativos (SNCAE)**.*

Los establecimientos certificados en el proceso 2014.

Municipales: Liceo Comercial Armando Bravo Bravo – Colegio Aragón – Escuela Villa Huequén

Particulares: Escuela Lucila Godoy Alcayaga

PLAN DE ESTERILIZACIÓN CANINA Y FELINA 2014.

El Plan de Esterilización Municipal Canina y Felina, fue postulado y adjudicado durante el 2014 para ejecutarlo en el presente año, En el caso referencial de la Región de la Araucanía específicamente en la Provincia de Malleco la única comuna adjudicada vía postulación correspondió a la Ilustre Municipalidad de Angol con una meta referencial de 1132 esterilizaciones masivas con un valor asociado de \$ 20.367.000, los cuales son proporcionados por SUBDERE, homológamente el Municipio también adquirió un compromiso de forma de aumentar el beneficio a la comunidad con 300 castraciones y 100 esterilizaciones en el transcurso de esta primera etapa (Clínica Veterinaria). Estableciéndose un histórico en el número de atenciones a realizar en el transcurso de los meses desde Abril a junio 2015, con un total de 1632 atenciones de forma gratuita a la comunidad.

PROGRAMA CONTROL DE POBLACIONES CANINAS

Se llegó a diversos establecimiento educacionales, otorgando charlas a los alumnos acerca de cómo debe cuidar a su mascota, además en la comuna se realizó el primer taller de capacitación de monitores docentes sobre tenencia responsable de mascotas, se preparó a profesores representantes de cada colegio, para entregar a sus alumnos toda la

información necesaria respecto a los cuidados óptimos de una mascota, prevención de enfermedades zoo noticas y protección animal

Durante el año 2014 se logro trabaja el 75% de los establecimiento educacionales urbanos de Angol, entre ellos Liceo de Industrial de Angol, Colegio Alemania, Escuela El Mirador, Escuela Hermanos Carrera, Colegio San Francisco De Asís.

Se gestionaron 270 cupos para esterilización masiva, priorizando la población callejera, trabajando directamente con agrupaciones animalistas que ayudan en la búsqueda y captura de perras en situación de riesgo gestaciones más próximo.

En estos operativos se utilizó el marcaje con tatuajes en el pabellón auricular de las perras intervenidas, al momento de capturarlas.

CAMPAÑA DE VACUNACIÓN Y DESPARASITACIÓN PERROS NAHUELBUTA

Campaña de vacunación y desparasitación de perros y talleres de sensibilización sobre tenencia responsable de mascotas en torno al Parque Nacional de Nahuelbuta, por un monto de \$ 4.000.000, en concorcordancia a la Protección Directa de Zorro de Darwin, especie que se encuentra en la actualidad en peligro crítico, con una población estimada de 100 ejemplares en sector Nahuelbuta.

Beneficiarios directos población rural de zona buffer de Nahuelbuta.

CONVENIOS ILUSTRE MUNICIPALIDAD ANGOL 2014

ABRIL 2014

***CONVENIO DE COLABORACIÓN ILUSTRE MUNICIPALIDAD DE ANGOL
COMITÉ NACIONAL PRO DEFENSA DE LA FAUNA Y FLORA (CODEFF) Y
CRISTALERIAS TORO SpA.***

Instalación de Campanas de Reciclaje Vidrio.

MAYO 2014

CONVENIO DE COOPERACIÓN MUNICIPALIDAD DE ANGOL Y BIOILS S.P.A.

Retiro de Aceites Usados de Origen Vegetal.

JUNIO 2014

CONVENIO DE COOPERACIÓN CON EMPRESA CHILERECICLA PARA RECEPCIÓN FINAL DE RESIDUOS ELECTRONICOS.

Feria de Reciclaje Electrónico.

JUNIO 2014

CONVENIO DE COOPERACIÓN ILUSTRE MUNICIPALIDAD DE ANGOL Y MINISTERIO DEL MEDIO AMBIENTE.

Certificación Ambiental SCAM.

DESARROLLO PRODUCTIVO Y RURAL

GESTIÓN DE RECURSOS 2014 UNIDAD DE FOMENTO PRODUCTIVO

FUENTES DE FINANCIAMIENTO	BENEFICIADOS	EQUIDAD DE GENERO		APORTE INSTITUCION	APORTE PROPIO	TOTAL
		HOMBRE	MUJERES			
INDAP PROYECTOS DE INVERSIÓN (IFP, CAPITAL DE INVERS.)	129	85	44	133.764.822	36.035.571	169.800.393
INDAP FONDO DE APOYO INICIAL Y CAPITAL TRABAJO	272	156	116	27.270.000	2.250.954	29.520.954
INDAP SIRSD-S (SIS. INCENTIVO A RECUPERACIÓN SUELOS)	132	99	33	43.268.517	28.173.795	71.442.312
INDAP PROGRAMA PRADERAS SUPLEMENTARIAS	88	61	27	15.875.000	11.613.985	27.488.985
INDAP GASTOS OPERACIONALES UNIDADES OPERATIVAS	461	311	150	95.231.849	0	95.231.849
INDAP CAPACITACIONES Y ACCIONES FORMATIVAS	201	105	86	10.453.189	457.159	10.910.348
INDAP PROGRAMA FOMENTO EQUINO	35	30	5	5.050.000	1.700.000	6.750.000
INDAP PROYECTO RIEGO INTRAPREDIAL	12	9	3	59.795.248	10.841.427	70.636.675
INDAP CONCENTRADO POR EMERGENCIA AGRÍCOLA	559	422	137	32.994.500	0	32.994.500
SEREMI AGRICULTURA TRANQUES ACUMULACIÓN AGUAS	10	5	5	147.392.016	0	147.392.016
MUNICIPALIDAD-FONDO MUNICIPAL DE PROYECTOS RURALES	335	187	148	14.267.650	10.771.179	25.038.829
MUNICIPALIDAD - FONDO DE DESARROLLO VECINAL	322	178	144	4.660.000	2.550.000	7.210.000
MUNICIPALIDAD APOORTE COMPRAS PRODESAL	461	311	150	7.026.000	0	7.026.000
MUNICIPALIDAD- FONDO PRODER INVERSION DIRECTA	60	40	20	9.542.272	0	9.542.272
MUNICIPALIDAD- CAPACITACIONES CENTRO EMPRENDIMIENTO Y NEGOCIOS.	236	92	144	\$ 2.390.000	0	\$ 2.390.000
FOSIS: YO TRABAJO JÓVENES	12	1	11	\$ 2.415.000	360.000	\$ 2.775.000
FOSIS: YO EMPRENDO SEMILLA	2	0	2	\$ 640.000	60.000	\$ 700.000
FOSIS: YO EMPRENDO BÁSICO	4	1	3	\$ 1.400.000	120.000	\$ 1.520.000
FOSIS: YO EMPRENDO AVANZADO	8	2	6	\$ 2.560.000	240.000	\$ 2.800.000
SERCOTEC: CAPITAL SEMILLA EMPRESA	1	1	0	\$ 4.150.000	900.000	\$ 5.050.000
SERCOTEC: CAPITAL SEMILLA LÍNEA 1	4	3	1	\$ 6.800.000	1.400.000	\$ 8.200.000
SERCOTEC: CAPITAL SEMILLA LÍNEA 2	2	1	1	\$ 6.000.000	1.200.000	\$ 7.200.000
SERCOTEC: CAPITAL ABEJA LÍNEA 2	1	-	1	\$ 1.500.000	300.000	\$ 1.800.000
SERCOTEC: INICIATIVA DESARROLLO DE MERCADO	3	2	1	\$ 18.000.000	3.363.059	\$ 21.363.059
SERCOTEC: CURSO REPOSTERÍA Y ELABORACIÓN DE LICORES ARTESANALES, ZONA NAHUEL BUTA	1	-	1	\$ 195.455	0	\$ 195.455
CONADI (MUJERES INDÍGENAS URBANAS)	1	0	1	1.500.000	150.000	1.650.000
CONADI (SUBSIDIO PARA COMPRA TIERRAS)	5	3	2	100.000.000	400.000	100.400.000
CONADI: MUJER INDÍGENA URBANA	4	-	4	\$ 5.694.573	864.867	\$ 6.559.440

CONADI: MICROEMPRESARIOS INDÍGENA URBANO CHISOLE IEF	4	0	4	\$ 1.407.150	74.061	\$ 1.481.211
GORE - FONDO PRESIDENTE DE LA REPÚBLICA	1	1	-	\$ 1.365.000	0	\$ 1.365.000
GORE - FONDOS DE SEGURIDAD PÚBLICA	2	2	0	\$ 12.056.664	0	\$ 12.056.664
GORE -FONDO FNDR, CULTURA 2%	25	1	26	5.747.020	500.000	6.247.020
GORE - SAG DIJO (DISPOSITIVOS IDENTIFICACIÓN ANIMAL) GANADEROS	208	126	82	5.178.000	0	5.178.000
SENCE- OMIL (ACTIVIDADES DE GESTIÓN, COLOCACIÓN LABORAL Y CAPACITACIÓN)	1995	1122	873	104.792.261	0	104.792.261
CORFO: PAR (PROGRAMA DE APOYO A LA REACTIVACIÓN)	1	1	0	\$ 2.290.000	1.000.000	\$ 3.290.000
AGENCIA REGIONAL DE DESARROLLO PRODUCTIVO	14	3	4	\$ 37.497.627	37.497.627	\$ 74.995.254
MINISTERIO DE ENERGÍA:	1	1	0	\$ 7.863.344	1.089.000	\$ 8.952.344
TOTAL RECURSOS GESTIONADOS	5.612	3.362	2.235	938.033.157	153.912.684	\$ 1.091.945.841

- **PRODESAL (PROGRAMA DE DESARROLLO LOCAL) MAITENREHUE, CONVENIO INDAP.**
- **PRODESAL (PROGRAMA DE DESARROLLO LOCAL) ANGOL, CONVENIO INDAP.**
- **PDTI (PROGRAMA DE DESARROLLO TERRITORIAL INDIGENA) ANGOL, CONVENIO INDAP.**
- **OMIL (OFICINA MUNICIPAL DE INTERMEDIACION LABORAL), CONVENIO SENCE.**
- **PRODER (PROGRAMA DE DESARROLLO RURAL MUNICIPAL,**

I. CENTRO DE EMPRENDIMIENTO Y NEGOCIOS

El Centro de Emprendimiento y Negocios de la comuna de Angol, según la estrategia de desarrollo local implementada por la actual administración municipal de Don Obdulio Valdebenito Burgos, tiene por objetivo “contribuir al desarrollo sustentable de la sociedad, reforzar el servicio a la comunidad, en especial el encaminado a erradicar la pobreza, promover la equidad para hombres y mujeres”.

Nuestra misión es proveer las condiciones necesarias que faciliten a los emprendedores la creación y fortalecimiento de nuevas empresas, mediante el suministro de asesoría especializada, capacitación, soporte administrativo y una variada gama de aliados estratégicos, financieros y comerciales.

Según lo anterior, nuestro accionar como Centro de Emprendimiento de Negocios, es: fomentar la diversificación productiva, mejorar las oportunidades disponibles para crear

nuevas empresas, favorecer un modelo de desarrollo local integral y participativo, favorecer la creación de puestos de trabajo independientes, dinamizar el tejido empresarial orientándolo hacia la mejora de sus factores de competitividad, eficiencia y rentabilidad.

De lo anterior se puede identificar en el siguiente cuadro la definición de la Misión y Visión del Centro de Emprendimiento Desarrollada durante el año 2014, como también la estructura de la Oficina.

1. MISIÓN

El Centro de Emprendimiento y Negocios se define como un organismo que provee las condiciones necesarias que faciliten a los emprendedores la creación y fortalecimiento de nuevas empresas, mediante el suministro de asesoría especializada, capacitaciones, soporte administrativo y una variada gama de aliados estratégicos, financieros y comerciales.

2. VISIÓN

Aspiramos a contribuir a un desarrollo sustentable de la comuna, reforzando el servicio a la comunidad, en especial el encaminado a erradicar la pobreza, promoviendo la equidad para hombres y mujeres.

3. ÁREAS DESARROLLADAS



4. ORGANIZACIÓN



5. RUTA DE ACCIÓN Y OBJETIVOS

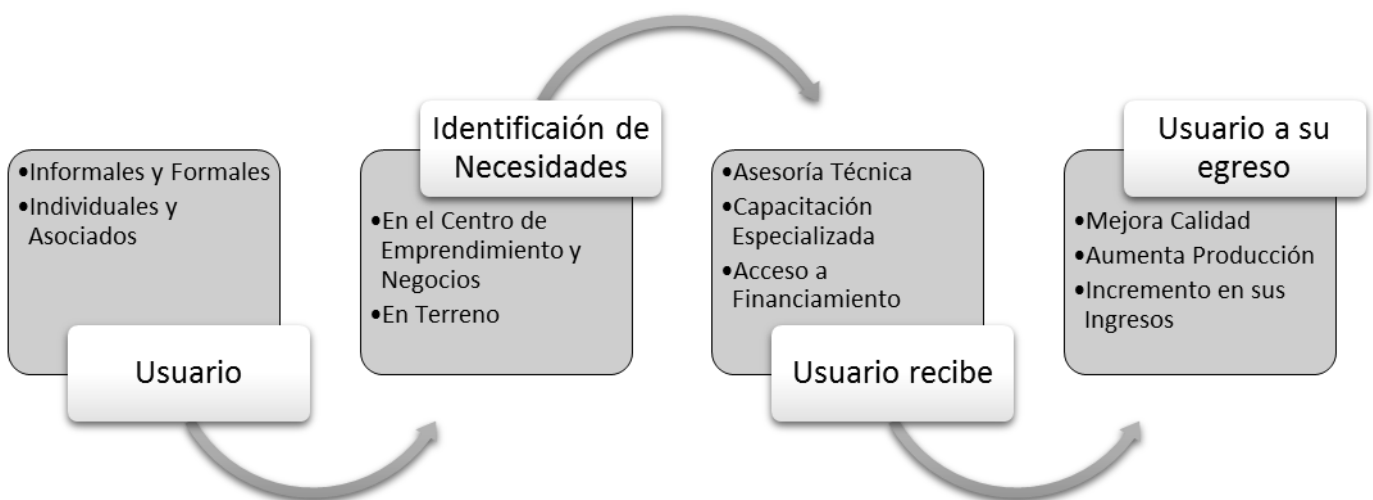

EL 2014 CAPACITAMOS A:

- 236 usuarios
- 61% corresponde a mujeres en tanto el 39% restante son hombres.
- Áreas de Capacitación:
 - Facturación Electrónica
 - Planes de Negocios
 - Alfabetización Digital
 - Administración básica
 - Ventas, Negociación, Comercialización en productos y servicios para PYMES
 - Chile Proveedores y Mercado Público Contabilidad Tributaria y Legislación Laboral
 - Formalización de empresas.
 - Instrumentos y Fuentes de Financiamiento.

REALIZAMOS Y/O PARTICIPAMOS EN 15 FERIAS, EXPOSICIONES O TALLERES PARA EMPRENDEDORES

6. FERIAS DE EMPRENDIMIENTO

Dentro del Plan de Trabajo definido para el 2014, se realizaron diferentes actividades orientada para emprendedores y empresarios, estas son:

a) Feria Día de San Valentín.

Se desarrolla en el mes de Febrero los días 13 y 14 la actividad denominada Feria de San Valentín, en donde participaron 14 emprendedores de la comuna, comercializando sus productos en la carpa de Fomento ubicada en esta oportunidad en la Plaza 7 Fundaciones.



b) Fiesta de la Cerveza

Se desarrolló en el mes de Febrero la Fiesta de la Cerveza, en la cual el Centro de Emprendimiento y Negocios estuvo presente con algunos empresarios que pudieron exponer y comercializar sus productos en la actividad.



c) Feria Semana Santa

Durante el transcurso del mes de Abril, se realizó en la Plaza Siete Fundaciones una feria de emprendimiento que tenía como motivo principal la celebración de semana santa, en esta ocasión participaron 14 emprendedores de la comuna de Angol que comercializaron sus productos cuya gama fue desde productos agrícolas como textiles además de Agroelaborados y Chocolatería.



d) Feria día de la Madre

Se desarrolló en el mes de Mayo una feria entre los días 09 y 11 con el fin que los emprendedores de la comuna tuvieran un espacio establecido para la comercialización de sus productos durante la fecha de celebración del día de la Madre.



e) Feria Expo Municipal Navideña

En el mes de diciembre se realizó en forma conjunta entre el Programa de la Mujer y el Centro de Emprendimiento y Negocios, una Feria para el periodo de Navidad, esta se extendió desde el 12 al 23 de Diciembre.



Los programa de desarrollo de acción Local, el programa de desarrollo territorial indígena y el Proder Municipal, tienen como finalidad generar condiciones para que los(as) pequeños(as) productores(as) agrícolas y/o campesinos(as) que poseen menor grado de desarrollo productivo, desarrollen capacidades e incrementen su capital productivo, permitiendo con ello optimizar y desarrollar sus sistemas productivos, aumentar sus ingresos silvoagropecuarios y/o los generados por actividades conexas y por ende mejorar su calidad de vida.

ALGUNAS ACTIVIDADES REALIZADAS DURANTE EL 2014

- *Sector el maqui: establecimiento de pradera de alfalfa a través de sirsd-s (sistema de incentivo a la recuperación de suelos degradados sustentable).*
- *Sector pochocoy: establecimiento de pradera de trébol rosado + ballica bianual a través de sirsd sustentable*
- *Sector pochocoy: proyecto ifp (incentivo al fortalecimiento productivo), construcción cobertizo para plantel ovino*
- *Sector cerro negro: proyecto ifp ifp (incentivo al fortalecimiento productivo), construcción galpon ganadero.*
- *Sector lomas del toro: proyecto ifp ifp (incentivo al fortalecimiento productivo), enfiadora manual*
- *Sector lomas del toro: establecimiento de pradera de avena + vicia a través de programa de praderas suplementarias*
- *Sector el maqui: proyecto ifp, adquisición material apícola*
- *Sector quebrada honda: asesoría técnica apícola equipo prodesal*
- *Sector roble bonito: asesoría técnica en rubro ganadero equipo prodesal*
- *Sector quebrada honda: entrega proyecto fomproru*
- *Curso capacitación: “sanidad y manejo de invernada exitosa”*
- *Sector lomas del toro: construcción de tranque acumulador de aguas lluvia para riego de praderas y hortalizas*

- *Sector el maqui: construccion estanque de acumulacion de agua para riego de praderas*
- *Sector lomas del toro: riego por goteo en cultivo de aji*
- *Sector pellomenco: cosecha ´parcela demostrativa de frutillas*
- *Sector alboyanco: proyecto ifp, adquisición borregas y carnero texel*
- *Sector lolenco: mejoramiento genetico, resultados inseminacion artificial.*
- *Sector los corrales: proyecto ifp, construccion galpon ganadero.*
- *Sector vegas blancas: proyecto ifp, instalacion chancador de cereales*
- *Sector la arcadia: establecimiento de parcela demostrativa de futillas*
- *Sector los corrales: parcela demostrativa arveja para verde, variedad utrillo.*
- *Sector vegas blancas: establecimiento pradera suplementaria, avena + vicia.*
- *Sector el manzano: proyecto ifp, construccion galpon ganadero*
- *Sector pellomenco: proyecto ifp. adquisicion maquinaria agricola*
- *Sector vegas blancas: parcela demostrativa de alfalfa, variedad baldrich 350.*
- *Sector alboyanco: proyecto ifp, adquisición infraestructura apicola*

ÁREA MUNICIPAL DE CULTURA
FESTIVAL BROTOS DE CHILE

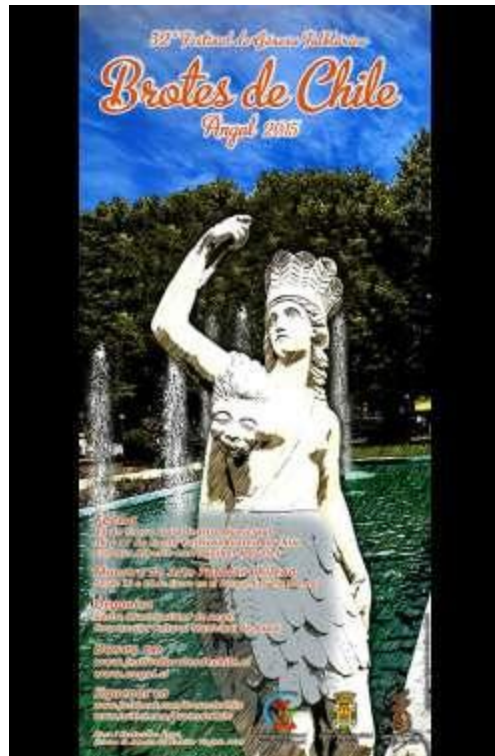

El Festival Brotes de Chile versión 32° 2015, experimentó importantes transformaciones destacando fundamentalmente el cambio de escenario. Por primera vez el evento se desarrolló al aire libre en el Estadio Alberto Larraguibel Morales, esta modificación recibió la aprobación unánime de la comunidad lo que se expresa en la masiva concurrencia registrada durante los 2 días en que el evento se efectuó en el Estadio considerando al indicador de la venta de entradas y la observación in situ podemos afirmar que el festival en su versión 2015 tuvo un público cercano a las 12.000 personas.

Otro aspecto a considerar fue la instalación de la Feria Artesanal Popular en cambiar el epicentro del evento hacia ese sector generando una dinámica de participación ciudadana que colmó las expectativas de los participantes rompiendo con la resistencia que al comienzo se había producido por parte de los expositores. Desde el punto de vista financiero el Festival tuvo un costo aproximado de \$120.000.000.- de pesos los cuales el 60% fue aportado por el municipio y lo restante fue producto de la Gestión del Comité Organizador mediante la obtención de Aportes, proyectos y venta de entradas.



PROGRAMA JUVENTUD Y CULTURA EN LOS BARRIOS

El Programa juventud y Cultura en los Barrios se desarrolló entre los meses de Abril y Diciembre del año 2014 y estuvo integrado por 8 talleres que funcionaron en los siguientes barrios:

- *Coñuñuco*
- *Sol del Sur*
- *Juan Pablo II*
- *Villa Italia*
- *Villa México*
- *Población Alemania*
- *Casa de la Discapacidad*
- *Centro de Detención Preventiva, Gendarmería*

Se desarrollaron actividades formativas en las siguientes disciplinas funcionando cada taller dos veces por semana:

- *Artes Visuales*
- *Teatro*
- *Artesanía en metales*
- *Danza*
- *Guitarra clásica*
- *Guitarra Funcional*
- *Folklore latinoamericano*
- *Rock Pop*



Se realizaron 2 Muestras Artísticas resumiendo los contenidos de los talleres a fin de cada semestre. Actividad que se llevó a cabo en el Centro Cultural de Angol.

Cabe señalar que estas actividades fueron coordinadas con las juntas de vecinos correspondientes a cada sector.

ESCUELA MUNICIPAL DE ARTE

1.- *Los eventos en los que se participó fueron los siguientes:*

- *14 de marzo, Día de la Mujer.*
- *16 de mayo, Día de la PDI.*
- *19 de junio, Ceremonia de SENAME.*
- *01 de julio, Ceremonia Municipalidad.*
- *01 de agosto, Ceremonia de SENCE.*
- *16 de septiembre, Ceremonia de la Intendencia en Población “El Cañón”, con asistencia de Intendente Regional.*
- *25 de septiembre, Ceremonia de Gendarmería.*
- *03 de octubre, Ceremonia Hospital de Angol.*
- *05 de noviembre, Ceremonia de la Universidad de la Frontera.*
- *26 de diciembre, Ceremonia del Servicio de Salud, en la Plaza de Armas con la presencia de la Ministra de Salud.*
- *30 de diciembre, Licenciatura Escuela Agrícola Manzanares.*

3.- *Los talleres de la Escuela de Artes participaron también en las Veladas de Aniversario de los días 11 y 12 de agosto, y en la velada de Homenaje de Aniversario de Angol el día 22 de Octubre.*

4.- *La Orquesta Juvenil, dependiente de la Escuela Municipal de Arte, participó el día 26 de septiembre en el Encuentro Interregional de Orquestas, en la ciudad de Traiguén.*

5.- *Como parte de la Ejecución del Proyecto COBI de Fondo a la Música “Ensamble de Coro y Orquesta: Un Desafío Artístico”, realizó Conciertos acompañando al Coro de Profesores en las ciudades de Angol, Perquenco, Traiguén, Villarrica y Panguipulli.*

6.- *Además la Orquesta Juvenil acompañó al Coro de Profesores en el Concierto de Navidad.*

CORPORACION CULTURAL MUNICIPALIDAD DE ANGOL (CCMA)

La CCMA es una Corporación de derecho privado sin fines de lucro, cuyo objetivo es **crear, promover, estudiar, difundir, ejecutar y coordinar acciones, actividades, iniciativas, asesorías y eventos destinados al fomento del arte y la cultura, en sus mas diversas manifestaciones, tales como las Artes Visuales, Artes Musicales, Artes Audiovisuales, Artes Literarias, Artes Integradas, Artes Escénicas, Artesanías y cualquier otra forma de expresión del espíritu, afín con el arte y la cultura, dándose especial énfasis a su desarrollo en la Comuna de Angol.**

ESQUEMA DE PLAN DE GESTION

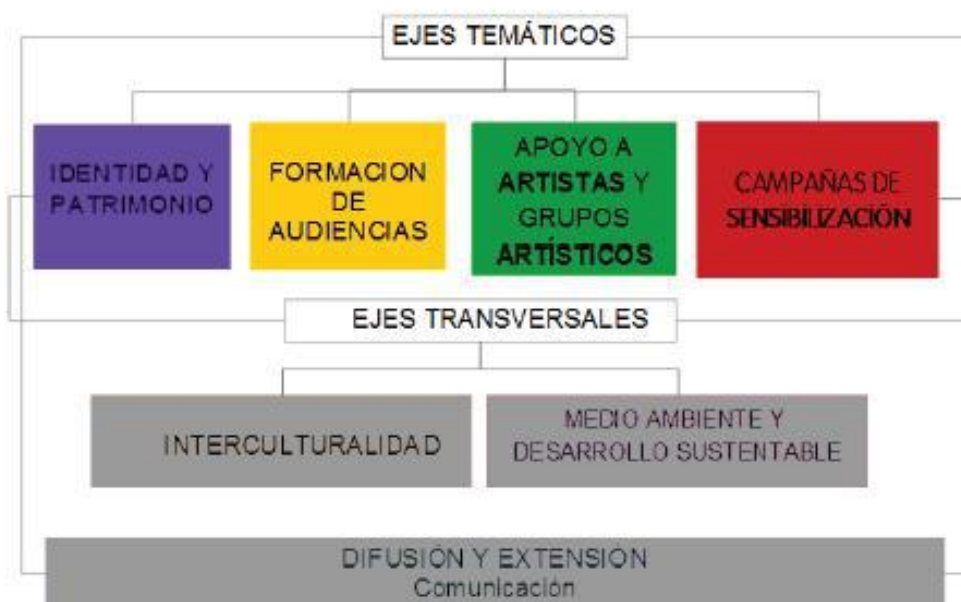

IDENTIDAD Y PATRIMONIO

Valorización y difusión del Patrimonio Cultural de Angol, tanto material como inmaterial, por medio de acciones tendientes a potenciar el registro, creación, recopilación, restauración, valorización y difusión del Arte y Cultura de nuestra comuna.

- A través de productos audiovisuales y fonográficos para web, radio y TV.
- 1) Catálogo de Artistas y Cultores de Angol.
 - 2) Radioteatros Patrimoniales Nahuelbuta.
 - 3) Compilado de Compositores de Angol.
 - 4) Cuentos para ver.
 - 5) Programa de mapudungun con Joel Maripil.

FORMACIÓN DE AUDIENCIAS

Mantener una comunicación expedita con la comunidad, ya sea, mediante eventos presenciales como a través de la creación de medios de comunicación que permitan generar espacios de intercambio y educación.

- 1) Talleres y Conciertos en barrios y escuelas de la comuna de Angol.
- 2) Arte y cultura en espacios públicos.
- 3) Ciclo Kuriche
- 4) Radio Centro Cultural
- 5) Gestión de redes sociales



- 1) Fundación del Sello Nahuelbuta.
- 2) Creación de una Editorial Local.
- 3) Apoyo en el diseño de proyectos a agrupaciones e instituciones locales.
- 4) Gestión de presentaciones de agrupaciones locales
- 5) Brotes de Chile + Joven

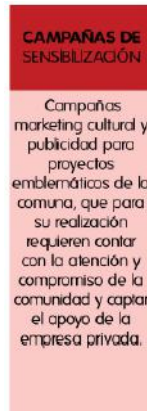

- 1) Un Piano Para Angol.
- 2) Formación de la Orquesta de Cámara de Angol.
- 3) Ruta Patrimonial y Turística de Angol.

FUENTES DE FINANCIAMIENTO

1) SUBVENCIÓN MUNICIPAL de \$5.000.000.-

Destinados a administración interna y contratación de Director Ejecutivo y Secretaria

2) RED CULTURA ARAUCANÍA – FONDO DE APOYO A LA GESTIÓN

Monto de \$6.000.000.- Destinados a la contratación de Carolina Rosales, Giancarlo Fulgeri y Pablo Fuica por período Septiembre a Diciembre 2014

3) FONDO DE GOBIERNO REGIONAL:

FNDR “Radioteatros Patrimoniales Nahuelbuta” por un monto de **\$14.323.363**

FNDR “Difusión del patrimonio musical de la Frontera al Sur” (Sello Nahuelbuta) por un monto de **\$15.314.758**

4) FONDO DE LA MÚSICA NACIONAL

Escenografía y ficha técnica Brotes de Chile 2015. Resultados 7 de enero de 2015. Monto adjudicado de **\$16.850.000.-**

TOTAL DE RECURSOS ADJUDICADOS POR LA CCMA - AÑO 2014:

\$52.488.121.-

LOGROS OBTENIDOS EL 2014



Serie de cortos documentales con la vida y obra de artistas y cultores de Angol.

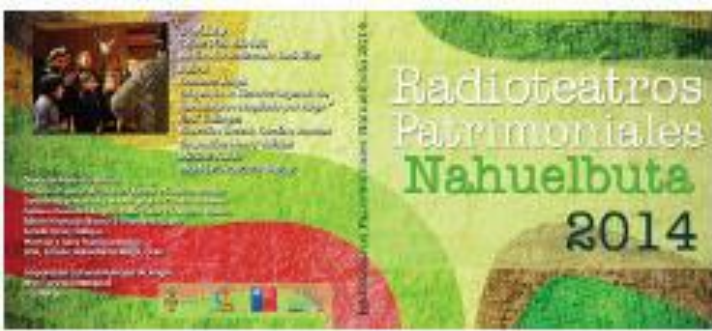

Historias, Mitos Y Leyendas de la Araucanía Radioteatralizados por estudiantes de escuelas de toda la Región.



Registro Fonográfico y audiovisual que busca poner en valor la obra de los artistas locales.

Reúne a músicos, autores y compositores de folclor tradicional, fusión latinoamericana, trova y rock.



COMPILADO 2008



COMPILADO 2014 MÚSICA

COMPILADO 2014 VIDEO
CLIPS

PROGRAMACIÓN CULTURAL AÑO 2014

Enero

N°	Actividad Cultural
001	Exposición de Taxidermia y Artesanía en Madera
002	31° Muestra de Arte Popular Chileno
003	32° Festival Brotes de Chile
004	Obra de Teatro "Kuriñawe" la Tierra de Medea

Febrero

N°	Actividad Cultural
005	Exposición "Fotografía Miselánea" Pía Garrido
006	Homenaje al Salto "Alberto Larraguibel Morales"
007	Concierto Grupo 96 Horas. Tributo a Soda Stereo
008	Concierto "Música para Angol" Rock Pop
009	Ciclo de Cine Hitchcock – La Ventana Indiscreta
010	Ciclo de Cine Hitchcock – Intriga Internacional
011	Presentación Artística Ballet Folklórico Paihuén de Ovalle
012	Concierto Esteban Rosales y Músicos
013	Show Circo Teatro "Ríe con el Corazón"
014	Ciclo de Cine Hitchcock – Vértigo

Marzo

N°	Actividad Cultural
015	<i>Exposición de Telares “Arte Textil”</i>
016	<i>Ciclo de Cine Hitchcock – Hitchcock</i>
017	<i>Ciclo de Cine Patrimonial Chileno – Romance de Medio Siglo</i>
018	<i>Obra de Teatro “Pablo Escolar, El Patrón del Patio”</i>
019	<i>Ciclo de Cine Patrimonial Chileno – El Hombre que se Llevaron</i>
020	<i>Presentación Artística Ballet Folklórico de Lautaro</i>
021	<i>Ciclo de Cine Patrimonial Chileno – Tres Tristes Tigres</i>
022	<i>Concierto Didactico en Ufro Angol con Ensamble de Vientos Sibelius</i>
023	<i>Concierto gala Ensamble Sibelius de Valparaíso.</i>
024	<i>Obra de Teatro “Cine a Mano”</i>
025	<i>Día de la Mujer Interna CDP Angol</i>

Abril

N°	Actividad Cultural
026	<i>Presentación para Escolares Obra Teatral “Bestiario”</i>
027	<i>Obra Teatral “Bestiario” (Todo Público)</i>
028	<i>Exposición “Retazos del Tiempo Aquel...” Carlos Solano</i>
029	<i>Cine y Documentales en el Centro Cultural de Angol - “31 Minutos”</i>
030	<i>Ciclo Kuriche - Kalule</i>
031	<i>Cine y Documentales en el Centro Cultural de Angol - “La Última Estación”</i>
032	<i>Cine y Documentales en el Centro Cultural de Angol - “Miguel San Miguel”</i>
033	<i>Obra Teatral “El Perno de Oro”</i>
034	<i>Concierto tributo “Quelentaro”</i>
035	<i>Cine y Documentales en el Centro Cultural de Angol - “Ulises”</i>

036	<i>Campaña Solidaria “Angol Ayuda al Puerto”</i>
037	<i>Celebración Comunal “Día de la Danza”</i>

Mayo

N°	Actividad Cultural
038	<i>Noche de Tango en el Centro Cultural de Angol</i>
039	<i>Exposición “En Cuarta Dimensión” José Mardones</i>
040	<i>Charla 20% Música Chilena con Sol Dominguez</i>
041	<i>Cine y Documentales en el Centro Cultural de Angol - “El Último Round”</i>
042	<i>Concierto “Gira Serendipia de Juanjo Montecinos”</i>
043	<i>Cine y Documentales en el Centro Cultural de Angol - “El Salvavidas”</i>
044	<i>Ciclo Kuriche - Ricardo Pita</i>
045	<i>Celebración Comunal Día del Teatro “Ningún Pájaro Canta Por Cantar”</i>
046	<i>Lanzamiento Revista “Malleco” Luis Venegas</i>
047	<i>Concierto Quinteto de Jazz con Mauricio Farfán</i>
048	<i>Ciclo Kuriche - Joel Maripil</i>
049	<i>Día del Patrimonio</i>
050	<i>Cine y Documentales en el Centro Cultural de Angol - “Mes del mar”</i>
051	<i>Exposición Itinerante “Museo de la Memoria y los DDHH”</i>

Junio

N°	Actividad Cultural
052	<i>Cine y Documentales en el Centro Cultural de Angol - “Elicura Chihuailaf”</i>
053	<i>Conversatorio de Danza Provincial – M. Fariña, J. Jory</i>
054	<i>Talleres Musicales con los Sayas</i>
055	<i>Concierto “Los Sayas” en Angol</i>

056	<i>Cine y Documentales en el Centro Cultural de Angol - “Uho Te Uka”</i>
057	<i>Presentación Artística Ballet “Mana Maohi” de Rapa Nui</i>
058	<i>Charla Espiritualidad y Educación del Pueblo Mapuche</i>
059	<i>Concierto Joel Maripil</i>
060	<i>Ciclo Kuriche - Fabiola González “La Chinganera”</i>

Julio

N°	Actividad Cultural
061	<i>Cine y Documentales en el Centro Cultural de Angol - “Cachimba”</i>
062	<i>Presentación de Danza “Lanas” Compañía de Danza Retazos de Tco.</i>
063	<i>1° Jornada de Capacitación – Técnicas de Danza – Patricia Campos del Banch</i>
064	<i>Cine y Documentales en el Centro Cultural de Angol - “Coronación”</i>
065	<i>Obra Teatral “Awkarayen” en CDP Gendarmería Angol</i>
066	<i>Obra Teatral “Awkarayen” en Centro Cultural de Angol</i>
067	<i>Cine y Documentales en el Centro Cultural de Angol - “Dawson, Isla 10”</i>
068	<i>Concierto Coro de Punta Arenas</i>
069	<i>Show Circo Teatro “Ríe con el Corazón 2.0”</i>
070	<i>Cine y Documentales en el Centro Cultural de Angol - “El Chacal de Nahueltoro”</i>
071	<i>Ciclo Kuriche - Gastón Gómez</i>
072	<i>Cine y Documentales en el Centro Cultural de Angol - “La Frontera”</i>
073	<i>Concierto “Max Berrú y los Insobornables”</i>
074	<i>Taller de Tela Aérea, Arte circense</i>

Agosto

N°	Actividad Cultural
075	<i>Concierto “Guitarra a Dos” Germán Gajardo y Ramona Beyer</i>
076	<i>Ciclo de Cine 100 años de Chaplin – La Quimera de Oro</i>
077	<i>Homenaje “Neruda Universal”</i>
078	<i>1° Jornada – Aniversario Escuela Municipal de Arte</i>
079	<i>2° Jornada – Aniversario Escuela Municipal de Arte</i>
080	<i>Ciclo de Cine 100 años de Chaplin – El Circo</i>
081	<i>Obra Teatral para Escolares “Juan Salvador Tramoya”</i>
082	<i>Obra Teatral todo público “La Araucana”</i>
083	<i>Obra Teatral para escolares “La Tirana”</i>
084	<i>Obra Teatral Todo Público “Las Cosas También Tienen Mamá”</i>
085	<i>Taller técnicas Teatral con “Tryo Teatro Banda” y “la Mona Ilustre”</i>
086	<i>Concierto Orquesta Mapuche “Labken Mapy Pichi Aukin” de Tirúa</i>
087	<i>Lanzamiento Libro “Villancicos Campesinos de la Tradición Oral” Sr. Aguilera</i>
088	<i>Capacitación Fondos Consursable CNCA</i>
089	<i>Concierto “Los 10 años del Queilen en Angol”</i>
090	<i>Obra Teatral “Laponia” compañía de Teatro Ártico</i>
091	<i>Obra Teatral “Érase una vez un Rey” Compañía Teatro Ayer</i>
092	<i>Ciclo de Cine 100 años de Chaplin – El Gran Dictador</i>
093	<i>Concierto Coro de Profesores y Orquesta Juvenil</i>
094	<i>Ciclo Kuriche - Choro Boro</i>
095	<i>Lanzamiento Oficial “32° Festival Brotes de Chile”</i>
096	<i>Ciclo de Cine 100 años de Chaplin – Tiempos Modernos</i>

Septiembre

N°	Actividad Cultural
097	<i>Exposición “Interpretación Pictórica del Cuerpo Agredido”</i>
098	<i>Concierto Pianista Mahani Teave de Isla de Pascua</i>
099	<i>Ciclo de Cine 100 años de Chaplin – Candilejas</i>
100	<i>Concierto Orquesta Filarmónica Teatro Municipal de Temuco</i>
101	<i>Homenaje 100 años del Poeta Parra</i>
102	<i>Encuentro de danzas del Mundo</i>
103	<i>Cine y Documentales en el Centro Cultural de Angol - “La Frontera”</i>
104	<i>Noche de Alabanzas, Concierto “Con Todo...”</i>
105	<i>Exposición de Fotografía, Jóvenes Angolinos</i>
106	<i>Cine y Documentales en el Centro Cultural de Angol - “Casa de Remolienda”</i>
107	<i>Cine y Documentales en el Centro Cultural de Angol - “Tierra del Fuego”</i>
108	<i>Exposición Club de Jardines de Angol</i>
109	<i>Ciclo Kuriche – La Canarito y el Ritmo Negro Peruano</i>

Octubre

N°	Actividad Cultural
110	<i>Muestra Artística Programa Juventud y Cultura en los Barrios</i>
111	<i>Exposición “Paisajes de Chile” Daniel Riquelme</i>
112	<i>Cine y Documentales en el Centro Cultural de Angol - Neruda</i>
113	<i>Cine y Documentales en el Centro Cultural de Angol – De Jueves a Domingo</i>
114	<i>Cine y Documentales en el Centro Cultural de Angol – Carne de Perro</i>
115	<i>Contrapunto Histórico – El Estado en las Fronteras</i>
116	<i>Exposición Fotográfica – D. Novoa y E. Orellana</i>
117	<i>Presentación artística Ballet Folklórico Balletnias de Victoria</i>

118	<i>Circo Teatro “El Circo del Gran Señor Rasquini”</i>
119	<i>Muestra Artística Escuela Municipal de Arte</i>
120	<i>Cine y Documentales en el Centro Cultural de Angol – Angol Histórico</i>
121	<i>Ciclo Kuriche - La Currumba</i>
122	<i>Celebración Día del Patrimonio Audiovisual – Película Llampo de Sangre</i>
123	<i>Concierto Coro de Profesores de Angol con Orquesta Juvenil</i>
124	<i>Lanzamiento Documental Premios Municipal de Arte Angol</i>

Noviembre

N°	Actividad Cultural
125	<i>Exposición “Personal” artista cubano Fer Toledo</i>
126	<i>Cine y Documentales en el Centro Cultural de Angol – Donde Nace el Sol</i>
127	<i>Concierto “Cuarteto Invocación” de Temuco</i>
128	<i>Cine y Documentales en el Centro Cultural de Angol – Gloria</i>
129	<i>Obra teatral para escolares “Afrochileno” Fundación Teatro a Mil</i>
130	<i>Obra Teatral Todo Espectador “Afrochileno” Fundación Teatro a Mil</i>
131	<i>Concierto fusión Trova “Fer Toledo y Banda”</i>
132	<i>Exposición “Renacer del Color” Juana Rebolledo y Víctor Chávez</i>
133	<i>Cine y Documentales en el Centro Cultural de Angol – Pikineras</i>
134	<i>Concierto Orquesta Juvenil del Teatro Municipal de Temuco</i>
135	<i>Obra de Teatro “Diferencia en Colore” de Bariloche</i>
136	<i>Cine y Documentales en el Centro Cultural de Angol – Los Testigos</i>
137	<i>Obra Teatral “La Voz del Sapo”</i>
138	<i>Concierto “Agradecer” de Annie Murath</i>
139	<i>Ciclo Kuriche – Barrio Sur de Concepción</i>

Diciembre

N°	Actividad Cultural
140	<i>Cine y Documentales en el Centro Cultural de Angol – Muestra Indígena</i>
141	<i>4° Festival Brotes más Joven</i>
142	<i>Lanzamiento Disco “El Pozo de los Deseos” MC Barto</i>
143	<i>Obra Teatral “Caperucita Roja y el Lobo, Juntos contra el Bullying”</i>
144	<i>Gala Ballet Academia Francisca Ogradnik</i>
145	<i>Exposición “La Pintura Hiperrealista de Víctor Venegas”</i>
146	<i>Lanzamiento Libro “Vidas en Papel, El negocio de la madera y conflicto intercultural”</i>
147	<i>Muestra Artística Programa Juventud y Cultura en los Barrios</i>
148	<i>Lanzamiento poemario Violeta Trigal</i>
149	<i>Concierto navidad “Coro de Profesores y Orquesta Juvenil de Angol”</i>
150	<i>Cine y Documentales en el Centro Cultural de Angol - Kajianteya</i>

***PROYECTOS CON RECOMENDACIÓN FAVORABLE,
PARA EJECUCION 2015***

PROYECTO “MEJORAMIENTO TEATRO MUNICIPAL ETAPA II, ANGOL.

3006767-0

Este proyecto contempla el mejoramiento del teatro, con la reparación total de la techumbre, instalaciones sanitarias, sistema de climatización, sistema de iluminación escénica, sistema eléctrico y sonido, reposición de butacas, pintura interior y exterior, reposición de pavimentos y puertas, habilitación sistema contra incendios, acceso para discapacitados, habilitación camarines y tercer piso para sala de ensayos.



VISTA SALA ARTES ESCÉNICAS



VISTA HALL ACCESO

El costo total del proyecto asciende a la suma de \$ 934.921.000 a fuente de financiamiento FNDR

***PROYECTO “CONSTRUCCIÓN INTERCONEXIÓN CIRCUNVALACIÓN SUR,
ANGOL” 30062211-0***

El objetivo principal del presente proyecto, busca brindar a nuestra comunidad de una nueva vía y posibilidad de conexión vehicular y peatonal entre los distintos sectores habitacionales del sur-este de nuestra ciudad con el centro comercial y administrativo Angolino.

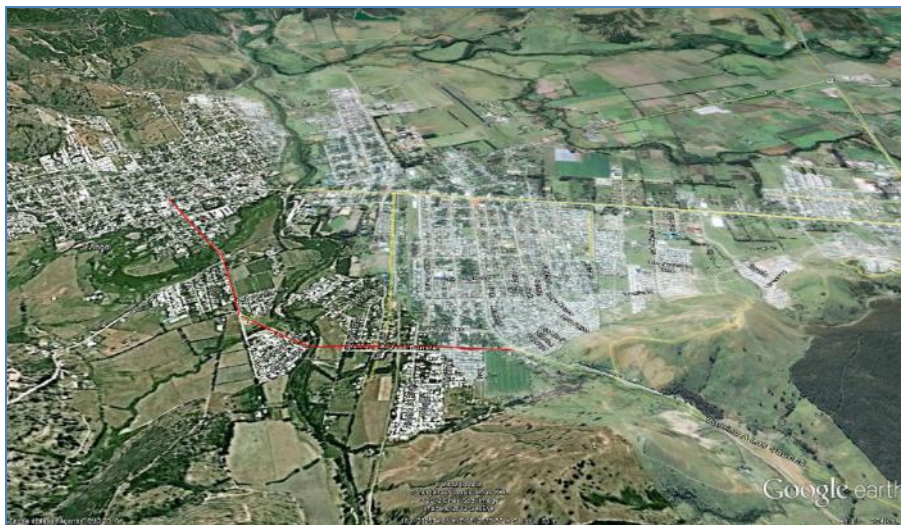

*El costo total del proyecto asciende a la suma de \$ **6.998.246.000** fuente de financiamiento FNDR.*

**PROYECTO “MEJORAMIENTO CALLE COLO-COLO ETAPA I ENTRE PUREN Y
ONGOLMO” 30134299-0**

Este Proyecto contempla la pavimentación de la calle Colo-Colo, en Hormigón, la cual nos da la garantía de soportar el flujo vehicular existente en el sector, su durabilidad se estima en 20 años aproximadamente. Se contempla el mejoramiento de la sub rasante, colocación de base y pavimentos de hormigón H-30 de 15 cm de espesor. Además de instalaciones de pastelones en los sectores que no posee.



*Este proyecto fue postulado a etapa de Ejecución a fuente de financiamiento FNDR por un monto total de **\$244.803.000**, proyecto se encuentra en etapa de Ejecución.*

PROYECTO “MEJORAMIENTO CUARTEL CENTRAL DE BOMBEROS-ANGOL”
30101955-0

Se Contempla el Mejoramiento Integral del Cuartel Central de Bomberos, el cual sufrió serios daños en el terremoto del año 2010. Además se contempla la reposición del tercer nivel. Contemplando un total de 1161.4 M2.

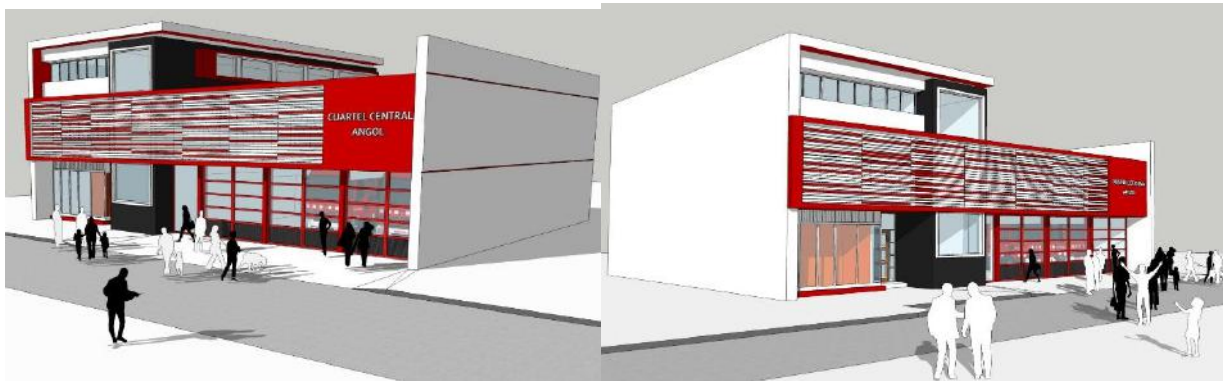

El costo total del proyecto asciende a la suma de \$ 959.437.000 fuente de financiamiento FNDR.

***PROYECTO “CONSTRUCCIÓN COLECTORES AGUAS LLUVIAS SECTOR LOS
PRESIDENTES” 30096018-0***

El Proyecto pondrá término al problema de inundaciones del sector Los Presidentes correspondiente a 474 viviendas serviu construidas a fines de la década del 80, adyacente al canal Guacolda, que presenta una cota a nivel de piso terminado rasante a la del canal lo que provoca inundaciones en períodos de lluvia.



El monto de inversión asciende a la suma de \$ 523.176.000 postulado a financiamiento FNDR. Este proyecto y permitirá la postulación de La calle Avenida Alemania para ser pavimentada

**PROYECTO “CONSTRUCCIÓN SOLUCIÓN AGUAS LLUVIAS Y MURO DE
CONTENCIÓN POBLACIÓN NAHUELBUTA” 30127062-0**

Este proyecto se encuentra en etapa de Ejecución. Contempla la construcción de un colector de aguas lluvias por calle Pellomenco desde Maintenrehue a Valparaíso por donde continua hasta el rio, contempla la construcción de un muro de contención, en la parte posterior de las viviendas ubicadas en calle Cerro Negro y Pichipehuen.



— Muro de contención Proyectado
— Colector Proyectado

*El Proyecto postulado a financiamiento FNDR con fondos del SERVIU, con un monto de inversión aproximada a los **\$509.656.000.-***

PROYECTOS POSTULADOS A DISEÑO 2015

PROYECTO “MEJORAMIENTO GESTIÓN VIAL AV. O´HIGGINS Y DILLMAN BULLOCK, ANGOL” 30095104-0

Se realizará la postulación a la Etapa de Diseño del Proyecto “Mejoramiento Gestión Vial Av. O´Higgins y Dillman Bullock, Angol”, cuya etapa de prefactibilidad ha concluido. El Estudio de Prefactibilidad concluye en la recomendación de proseguir con la Etapa de Ingeniería de Detalle, considerando que los indicadores de la evaluación económica así lo indican.

*El proyecto mejora la operación del principal eje vial de la ciudad. La alternativa seleccionada define una capacidad de 2 pistas por sentido de circulación, tramificado en tres sectores. El primero corresponde a Dillman Bullock entre límite urbano y Ruta 180, con un perfil de 2 pistas por sentido, con ordenamiento de estacionamientos, paraderos de transporte público y mejoramiento de la carpeta de rodado. El tramo entre Ruta 180 y línea férrea, corresponde a una doble calzada de 2 pistas por sentido con bandejón central, comprendiendo el mejoramiento de carpeta, semaforizaciones, iluminación, señalización y regulación de accesos. El tramo entre la línea férrea y la intersección de Avda. Bernardo O´Higgins / José Luis Osorio, considera la operación de un par vial conformada por Avda. O´Higgins y la calle Artesanos (utilizando como conexión la vía donde se emplaza actualmente la vía férrea en desuso). Este tramo comprende obras de mejoramiento de carpeta y proyecto urbanístico de tratamiento de Avda. O´Higgins, considerando rediseños de áreas de estacionamiento, ampliación de la plataforma para peatones y bicicletas, mobiliario urbano. Este proyecto fue postulado a etapa de Diseño a fuente de financiamiento FNDR por un monto total de **\$282.150.000.-**, proyecto se encuentra RS para solicitar los recursos para la elaboración del Diseño.*

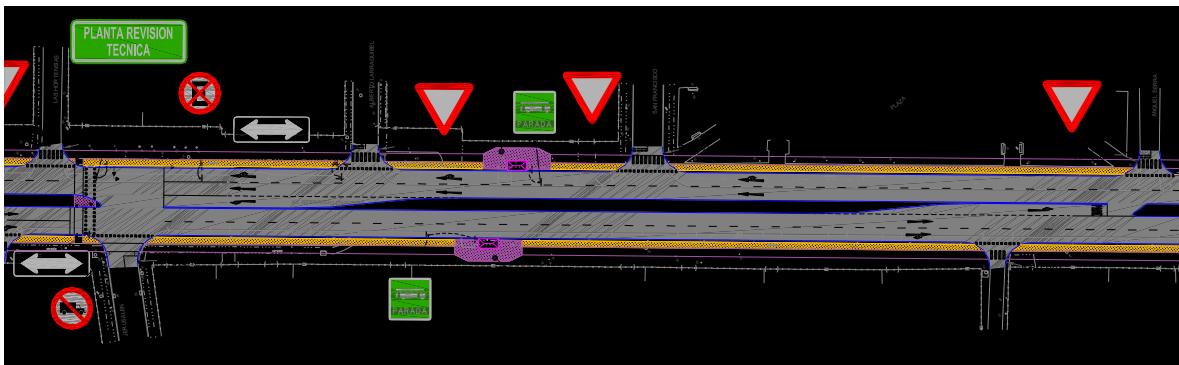

PROYECTO “CONSTRUCCION MUROS DE CONTENCION Y SOLUCION DE AGUAS LLUVIAS POBLACION NAHUELBUTA 2 ETAPA” 30295323-0

La iniciativa responde al déficit existente en la Población Nahuelbuta, correspondiente a la carente capacidad de contención de terrenos para evitar riesgo de desplazamiento de suelos afectando a un total de 1.673 personas.

La presente etapa del proyecto considera el diseño y especialidades correspondientes para la construcción de aproximadamente 1.095 m lineales de muros de contención en la Población Nahuelbuta. Este estudio contempla la contratación de un equipo consultor compuesto por Ingeniero Civil, Profesional Evaluación Económica, abogado, geomensor, ingeniero constructor, dibujante técnico y técnicos de terreno.



El Proyecto postulado a financiamiento FNDR con fondos del SERVIU, con un monto de inversión aproximada a los \$ 16.223.000.-

MÁS PROYECTOS PARA EJECUTARSE EN EL PRESENTE AÑO

PROYECTOS BARRIO “VILLA VERDE” Y BARRIO “ALEMANIA”.

Estos Proyectos se enmarcan dentro del programa “Quiero mi Barrio”. La iniciativa de intervención urbano-social persigue la recuperación de los espacios públicos a través del fortalecimiento de las redes vecinales y el trabajo conjunto con el Municipio.

El Objetivo principal de este Programa es mejorar la calidad de vida de los habitantes que residen en barrios y que se ven afectados por la carencia de espacios públicos de calidad, de entornos urbanos para su desenvolvimiento como comunidad y problemas de segregación y vulnerabilidad.

BARRIO “VILLA VERDE”

Sectores que contempla: El Bosque, Villa Italia, Villa Margaret, Sector Trizano.

Número de Viviendas : 432 casas

Número de habitantes (aproximado): 1728 hab.

Monto inversión:\$ 647.301.875 aprox.

BARRIO “ALEMANIA”

Sectores que contempla: Pobl. Alemania 14.

Número de Viviendas : 446 casas

Número de habitantes (aproximado): 1784 hab.

Monto inversión:\$ 647.301.875 aprox.

- *Proyecto Pavimentación Calle Colo Colo Etapa II entre Lientur y Ongolmo por un monto de \$ **407.500.000** aprox a financiamiento FNDR*
- *Construcción Planta de Tratamiento El Parque, aprobado, por un monto de \$ **54.000.000** a financiamiento FRIL.*
- *Construcción cubierta cancha B. Futbol y Basquetbol Escuela Rural Colonia Manuel Rodríguez, Comuna de Angol., aprobado por un monto de \$ **51.000.000** a financiamiento FRIL.*
- *Construcción Casetas Sanitarias Sector Pellomenco y Extension de Red de Agua Potable y Alc. Con PEAS, Angol, en etapa de Revisión, por un monto de \$ **192.425.197** a financiamiento PMB.*
- *Construcción Sala usos múltiples Sala Cuna Y Jardín Infantil Gabriela Mistral, aprobado por un monto de \$ **17.256.090** a financiamiento FRIL.*

PROYECTOS DE INFRAESTRUCTURA Y EQUIPAMIENTO

PROYECTOS SUBDERE – PROGRAMA MEJORAMIENTO BARRIOS (PMB)

NOMBRE DEL PROYECTO	ESTADO	MONTO
<i>ADQUISICIÓN DE TERRENO PARA COMITÉ HABITACIONAL CASAS PATRONALES DE ANGOL</i>	<i>Proceso de Cierre</i>	<i>\$ 535.420.731</i>
<i>CONSTRUCCIÓN CASETAS SANITARIAS SECTOR PELLOMENCO Y EXTENSIÓN RED DE AGUA POTABLE Y ALC. CON PEAS, ANGOL</i>	<i>Aprobado</i>	<i>\$ 192.425.197</i>
<i>ADQUISICIÓN DE TERRENO PARA COMITÉ HABITACIONAL VILLA PARAÍSO DE ANGOL</i>	<i>Proceso de Cierre</i>	<i>\$ 556.420.000</i>
<i>ADQUISICIÓN DE TERRENO PARA COMITÉ HABITACIONAL LA UNION HACE LA FUERZA</i>	<i>Proceso de Cierre</i>	<i>\$ 201.420.000</i>

<i>CONTRATACIÓN DE PROFESIONALES PARA ASISTENCIA TÉCNICA EN SANEAMIENTO SANITARIO INTEGRAL DIVERSOS SECTORES RURALES DE ANGOL</i>	<i>En revisión URS</i>	\$ 79.200.000
<i>MONTO TOTAL</i>		\$1.564.885.928

PROYECTOS SUBDERE – PROGRAMA MEJORAMIENTO URBANO (PMU)

<i>CONSTRUCCION SEDE SOCIAL VILLA EMAUS COMUNA DE ANGOL</i>	<i>Elegible</i>	\$ 49.999.990
<i>REPOSICIÓN PLAZA VARIOS SECTORES, COMUNA DE ANGOL</i>	<i>Elegible</i>	\$ 49.999.149
<i>CONSTRUCCIÓN BAÑO PARQUE NACIONAL NAHUELBUTA, PIEDRA DEL ÁGUILA</i>	<i>Elegible</i>	\$ 49.884.770
<i>CONSTRUCCIÓN BAÑO SECTOR PEHUECO E INSTALACIÓN UNIDAD DE BOMBEO, PARQUE NACIONAL NAHUELBUTA</i>	<i>Elegible</i>	\$ 28.169.789
<i>CONSTRUCCION DE VEREDAS VARIOS SECTORES, COMUNA DE ANGOL</i>	<i>En Revisión Intendente</i>	\$ 15.507.018
<i>CONSTRUCCION SEDE SOCIAL ASOCIACION GREMIAL DE MUJERES PEQUEÑAS AGRICULTORES LOS CONFINES COMUNA DE ANGOL</i>	<i>En Evaluación Técnica</i>	\$ 47.890.370
<i>CONSTRUCCIÓN SEDE SOCIAL SECTOR LAS ARAUCARIAS, ANGOL.</i>	<i>En Evaluación Técnica</i>	\$ 49.957.781
<i>CONSTRUCCIÓN PASAJE RIO JORDAN ENTRE JERUSALEN E ISRAEL, ANGOL</i>	<i>En Evaluación Técnica</i>	\$ 23.665.078
<i>REPARACION ESTACION MEDICO RURAL ALBOYANCO, COMUNA ANGOL</i>	<i>En Evaluación Técnica</i>	\$ 48.000.321

<i>CONSTRUCCION SEDE SOCIAL COÑUÑUCO COMUNA DE ANGOL</i>	<i>En Evaluación Técnica</i>	<i>\$ 49.999.990</i>
<i>CONSTRUCCION CUBIERTA CANCHA RAYUELA LEGION MILITAR, COMUNA DE ANGOL</i>	<i>En Revisión URS</i>	<i>\$ 49.999.990</i>
<i>CONSTRUCCIÓN SEDE SOCIAL VILLA LAS NACIONES, ANGOL</i>	<i>En Revisión URS</i>	<i>\$ 49.996.856</i>
<i>CONSTRUCCIÓN SEDE SOCIAL VILLA COYANCO</i>	<i>En Revisión URS</i>	<i>\$ 49.013.094</i>
<i>CONSTRUCCION SEDE SOCIAL Y PLAZA ACTIVA SIETE FUNDACIONES COMUNA DE ANGOL</i>	<i>En Corrección Municipal</i>	<i>\$ 49.999.990</i>
<i>MEJORAMIENTO Y CONSTRUCCIÓN DE NUEVAS LEÑERAS Y SALAS DE ACTIVIDADES VARIOS JARDINES, ANGOL</i>	<i>En Corrección Municipal</i>	<i>\$ 40.313.278</i>
<i>NORMALIZACION COCINA INTERNADO LICEO JUANITA FERNANDEZ SOLAR, ANGOL.</i>	<i>En Corrección Municipal</i>	<i>\$ 49.999.990</i>
<i>AMPLIACIÓN COCINA Y COMEDOR LICEO BICENTENARIO ENRIQUE BALLACEY COTTEREAU, ANGOL.</i>	<i>Observado URS</i>	<i>\$ 48.250.570</i>
<i>CONSTRUCCIÓN MULTICANCHA POBLACIÓN DILLMAN BULLOCK, ANGOL</i>	<i>Observado Programa</i>	<i>\$ 23.866.030</i>
<i>MONTO TOTAL</i>		<i>\$ 774.514.054</i>

PROYECTOS FONDO NACIONAL DE DESARROLLO REGIONAL (FNDR)

PROYECTOS MUNICIPALES	ETAPA POSTULACIÓN	MONTO
<i>PAVIMENTACIÓN CALLE COLO COLO ETAPA II ENTRE LIENTUR Y ONGOLMO</i>	<i>EJECUCIÓN</i>	<i>\$ 407.500.000</i>
<i>MEJORAMIENTO CEMENTERIO MUNICIPAL</i>	<i>EJECUCIÓN</i>	<i>\$ 687.000.000</i>
<i>MEJORAMIENTO PLAZA PABLO NERUDA EL MIRADOR</i>	<i>EJECUCIÓN</i>	<i>\$ 485.000.000</i>
<i>CONSTRUCCIÓN PISCINA TEMPERADA</i>	<i>DISEÑO</i>	<i>\$ 45.000.000</i>
<i>REPOSICIÓN COLEGIO MARÍA SYLVESTER RASCH</i>	<i>DISEÑO</i>	<i>-</i>
<i>REPOSICIÓN LICEO CEIA</i>	<i>DISEÑO</i>	<i>-</i>
<i>CONSTRUCCIÓN PLAZA DE JUEGOS DE AGUA</i>	<i>EJECUCIÓN</i>	<i>\$ 350.000.000</i>
<i>PAVIMENTACIÓN CALLE PEDRO DE OÑA</i>	<i>EJECUCIÓN</i>	<i>-</i>
<i>EQUIPO DE BACHEO</i>	<i>EJECUCIÓN</i>	<i>-</i>
<i>REPOSICIÓN ESTADIO DE HUEQUEN</i>	<i>EJECUCIÓN</i>	<i>-</i>
<i>CONSTRUCCION CAMARINES Y SSHH CANCHA SECTOR ALEMANIA</i>	<i>EJECUCION</i>	<i>-</i>
<i>CENTRO DE INFORMACIÓN PARQUE NACIONAL NAHUELBUTA</i>	<i>EJECUCIÓN</i>	<i>-</i>
<i>REPOSICIÓN INTERNADO ESCUELA BÁSICA JUAN FERREIRE</i>	<i>EJECUCIÓN</i>	<i>\$ 18.800.000</i>
<i>REPOSICIÓN INTERNADO ESCUELA BÁSICA REGIMIENTO HUSARES COYANCO</i>	<i>EJECUCIÓN</i>	<i>\$ 16.780.000</i>

<i>ELECTRIFICACIÓN SECTORES QUEBRADA HONDA Y OTROS</i>	<i>DISEÑO</i>	-
<i>INSTALACIÓN SISTEMA DE AGUA POTABLE RURAL SECTOR TRARULEMU, ANGOL</i>	<i>PREFACTIBILIDAD</i>	-
<i>CONSERVACIÓN INFRAESTRUCTURA PÚBLICA CIERRE DE BRECHAS H. ANGOL E II</i>	<i>EJECUCIÓN</i>	\$ 207.792.000
<i>PROYECTOS SECTORIALES</i>	<i>ETAPA POSTULACIÓN</i>	
<i>CONSTRUCCIÓN COLECTOR AGUAS LLUVIAS POBLACIÓN LAS NACIONES, VILLA MÉXICO Y SECTOR ISABEL RIQUELME</i>	<i>DISEÑO</i>	\$ 18.000.000
<i>CONSTRUCCIÓN AVENIDA JOSÉ BUNSTER ENTRE CALLE RANCAGUA Y RUTA 86</i>	<i>DISEÑO</i>	-
<i>MEJORAMIENTO GESTION VIAL AV. OHIGGINS Y DILLMAN BULLOCK, ANGOL</i>	<i>DISEÑO</i>	\$ 112.029.000
<i>MONTO TOTAL</i>		\$ 2.347.901.000