



***CUENTA PÚBLICA DE LA GESTIÓN
MUNICIPAL AÑO 2011
MUNICIPALIDAD DE ANGOL***





INTRODUCCION

Por intermedio del presente documento es muy Importante someter al conocimiento del nuevo Honorable Concejo Municipal y de la comunidad de Angol, la Gestión Municipal del año

2011, de acuerdo con lo dispuesto en el artículo 67 de la Ley Orgánica Constitucional de Municipalidades.

Se presenta un análisis de la **Gestión Institucional** realizada durante el año 2010, mencionando el Balance de la Ejecución Presupuestaria Acumulada del Municipio y de los Servicios Traspasados; los Convenios celebrados; Actos Jurídicos Relevantes y Juicios efectuados; además de la gestión presupuestaria de la Dirección de Obras y Dirección de Tránsito.

Para estos efectos la presente Cuenta Pública, al igual que años anteriores ha sido elaborada sistematizando lo realizado en el período 2011, mencionando también un resumen de las principales inversiones en infraestructura y equipamiento proyectadas durante el periodo 2011 y que actualmente se están ejecutando durante lo que lleva del año 2012.

Un aspecto relevante que debe considerar la Gestión Municipal del año 2011 es el desarrollo del Plan de Desarrollo Comunal (PLADECO) que permita un desenvolvimiento de las potencialidades de la comuna, las necesidades de la comunidad local, el crecimiento armónico y sustentable de los distintos sectores y ámbitos (salud, educación, fomento productivo, infraestructura, etc.), y que considere un horizonte de programas, planes y proyectos estratégicos de a lo menos cinco años para la I. Municipalidad de Angol bajo la siguiente imagen objetivo resultante.:

Angol: Comuna de Oportunidades...para conocer y quedarse”

“Angol posee una identidad cultural y una gran vocación productiva hortofrutícola, forestal y de servicios, permitiendo oportunidades de desarrollo social para todos sus habitantes.

Angol crece a través de sus dirigentes, empresas e instituciones, generando un territorio sustentable estratégico con polos de desarrollo que otorgan empleo digno y una calidad de vida que la posiciona como una comuna que avanza hacia el futuro y el desarrollo”

A continuación se describe a continuación la Gestión del Desarrollo Comunal distinguiendo cuatro grandes áreas del quehacer municipal, como Infraestructura Comunal; Desarrollo Social; Gestión en educación; Gestión en salud; Desarrollo Productivo y Rural.

LINEAMIENTOS ESTRATÉGICOS DEL PLADECO

**“Angol: Comuna de Oportunidades...para
conocer y quedarse”**

“Angol posee una identidad cultural y una gran vocación productiva hortofrutícola, forestal y de servicios, permitiendo oportunidades de desarrollo social para todos sus habitantes.

Angol crece a través de sus dirigentes, empresas e instituciones, generando un territorio sustentable estratégico con polos de desarrollo que otorgan empleo digno y una calidad de vida que la posiciona como una comuna que avanza hacia el futuro y el desarrollo”

DESARROLLO SOCIAL:

“Calidad de vida para todas y todos”

En Angol sus habitantes mejoran permanentemente sus condiciones de vida en una comuna pujante y desarrollada, mediante el acceso igualitario a los servicios básicos, soluciones habitacionales y oportunidades para el empleo y el emprendimiento.

Las familias vulnerables reciben atención integral para su inserción e integración social. Los padres, niños, jóvenes, mujeres y sobre todo los adultos mayores miran con optimismo y futuro una comuna que les entrega una calidad de vida digna.

Angol es una comuna que cuenta con un alto nivel de rendimiento y excelencia académica docente en sus establecimientos urbanos y rurales, los cuales incorporan a la familia como pilar fundamental en la formación. A su vez, dispone de infraestructura y capacidad de matrícula pertinente a la demanda del sector productivo rural y urbano en toda la región.

Angol posee una importante oferta de salud primaria urbana y rural, asociada a los requerimientos y demandas de sus usuarios mediante servicios modernos, expeditos y de calidad. Los programas de salud se ejecutan con profesionalismo y dedicación a través de equipos de salud interdisciplinaria y equipamiento de alto nivel.

El deporte y la actividad física son reconocidos, regional y nacionalmente, por sus destacados logros en sus diferentes ramas deportivas debido al trabajo articulado entre el municipio, organizaciones y establecimientos educacionales. La población cuenta con infraestructura de alto nivel en las cuales se desarrollan actividades, urbanas y rurales, destinadas a mejorar la salud, la sana competencia y la recreación de las familias.

DESARROLLO CULTURAL

“Angol: Identidad y patrimonio para el futuro”

Angol posee un **patrimonio invaluable** relacionado a lo arquitectónico, lo artístico y lo cultural, los cuales se fortalecen y desarrollan a través de sus **talentos y actividades ciudadanas** que reflejan las **tradiciones, costumbres y expresiones populares** del territorio. La comuna cuenta con una Política Comunal Cultural Participativa que potencia los **espacios e infraestructura** para eventos de alto nivel que sustentan su **identidad comunal** en los contextos regionales y nacionales. Angol se convierte en el epicentro regional de las artes y la cultura patrimonial de La Araucanía.

DESARROLLO ECONÓMICO Y PRODUCTIVO

“Inversiones, Empleo, Emprendimiento e Innovación para el Desarrollo de Angol”

Angol es reconocido por sus favorables **condiciones climáticas y de infraestructura** para la inversión en producción **flores, hortalizas, frutas y madera**, productos y servicios con un alto valor agregado, otorgando **fuentes de empleo y emprendimiento** para sus habitantes con un **capital humano calificado**. Sus comerciantes y productores se asocian en forma colaborativa para entregar una oferta de calidad y de alto nivel apoyados por un plan municipal.

Reconocida como el corazón de Nahuelbuta, con **recursos paisajísticos y naturales**, dispone de un gran **potencial turístico**, asociado al descanso, al deporte aventura y a actividades ecológicas.

DESARROLLO TERRITORIAL

“Angol: Infraestructura y Recursos Naturales para sus habitantes”

Angol cuenta con una adecuada cantidad y calidad de **espacios públicos** para actividades cívicas, de esparcimiento, fomento productivo, recreación, deportivas y actividades culturales. Además se dispone de adecuadas **vías de conectividad vial, telefónica y de internet**. Existe una preocupación constante por la disponibilidad de **servicios básicos** para toda la población, tanto **urbana como rural**. Existe un ordenamiento urbano acorde a su población y visitantes con un tránsito amigable para peatones, conductores y ciclistas.

La comuna cuenta con una **Política Ambiental Comunal**, que le permite llevar a cabo una Gestión Ambiental Local acorde a la legislación vigente que respeta el cuidado de los **recursos naturales**, se desarrolla el monitoreo y fiscalización de **fuentes contaminantes** y la evaluación de estudios medioambientales. Se promueve la **prevención, reciclaje y mantención de espacios libres de contaminación**, Angol se convierte en una **“Comuna Ecológica”**, atractiva tanto para sus habitantes como para los visitantes de otras localidades.

GESTION MUNICIPAL INTERNA Y ORGANIZACIONES COMUNITARIAS

“Construyendo ciudadanía con un municipio moderno”

La Municipalidad de Angol presta **servicios a la comunidad** de forma **oportuna, eficiente y moderna**; mediante la **profesionalización y compromiso** de sus equipos técnicos y políticos.

Sus unidades y departamentos se encuentran en constante **perfeccionamiento y mejora continua** para entregar soluciones y prestaciones **pertinentes** a toda la comunidad, generando **buenas prácticas inclusivas y participativas** a su gestión mediante el empoderamiento y autogestión de las organizaciones comunitarias de la comuna.

GESTION INSTITUCIONAL

BALANCE DE EJECUCION PRESUPUESTARIA
(AREA FINANCIERA CONTABLE)

INGRESOS:

El año 2011 se inició con un Presupuesto aprobado de M\$ 4.498.715 el cual fue incrementando en M\$ 6.365.48.- con los Acuerdos del Concejo Municipal producto de los mayores recursos que se fueron incorporando principalmente por:

2011

<i>Programa Mejoramiento Urbano (PMU)</i>	421.447
<i>Patentes Municipales</i>	177.900
<i>Permisos de Circulación</i>	520.525
<i>Derecho de Aseo</i>	59.097
<i>Otros Derechos</i>	289.020
<i>Impuesto Territorial</i>	288.160
<i>Fondo Común Municipal</i>	3.582.490
<i>Renta de la Propiedad</i>	12.488
<i>Venta de Activos</i>	17.014
<i>Mejoramiento de Barrios (PMB)</i>	250.868
<i>Bonif. Adicional Ley N° 20.387</i>	34.319
<i>Concesiones</i>	38.812
<i>Fortalecimiento Gestión Municipal</i>	20.815
<i>Compensación por Viviendas Sociales</i>	9.063
<i>Multas y Sanciones Pecuniarias</i>	123.207
<i>Devoluciones</i>	48.324
<i>Saldo Inicial de Caja</i>	121.016
<i>Recuperacion y Reembolso Licencias Medicas</i>	7.258
<i>Ingresos por percibir</i>	343.658
TOTAL	6.365.481

En definitiva los ingresos percibidos por el Municipio durante el año 2011 se dividen en Fuentes Propias, Fondo Común Municipal y Recursos provenientes de la Subsecretaría de Desarrollo Regional y Administrativo (SUBDERE).

RECURSOS	2010		2011	
	M\$	%	M\$	%
PROG. PMU Y PMB	677.515	7	672.315	10,6
PROPIOS	1.576.075	33	1.989.660	31,3
FONDO COMUN MUNICIPAL	3.199.409	58	3.582.490	56,3
SALDO INICIAL DE CAJA	146.484	2	121.016	1,9
TOTAL INGRESOS	5.599.483	100	6.365.481	100,0

De lo anterior se deduce que nuestro Municipio financió sus Gastos e Inversiones con un aporte de M\$4.254.805 por parte de la SUBDERE correspondiendo a un 56,3 % al Fondo Común Municipal y un 10,6% a los Programas PMU y PMB, lo cual nos hace absolutamente dependientes del nivel central para el financiamiento de la gestión de nuestro municipio.

GASTOS:

El nivel de gastos comprometidos durante el año 2011 ascendió a M\$ 6.121.710 los cuales se destinaron a los siguientes conceptos:

GASTOS	M\$				
	2007	2008	2009	2010	2011
<i>Gastos en Personal</i>	980.814	1.486.224	1.698.739	1.670.896	1.763.660
<i>Gastos de Operación</i>	1.443.245	1.524.758	1.656.396	1.758.111	1.850.438
<i>Transferencia Sector Privado</i>	370.141	116.568	125.372	225.434	924.631
<i>Transferencia Sector Educación</i>	253.865	97.423	252.396	303.250	329.223
<i>Transferencia Sector Salud</i>	181.381	184.808	280.806	326.540	38.902
<i>Transferencia F.C.M.</i>	206.758	232.409	244.967	270.632	339.145
<i>Inversión Real</i>	733.243	670.155	715.887	880.678	810.759
<i>Transferencia de capital</i>	42.989	95.011	-	-	-
<i>Deuda Año</i>	241.323	346.501	173.841	148.633	308.723
TOTAL	4.453.759	4.753.857	5.148.404	5.584.174	6.365.481

MODIFICACIONES AL PATRIMONIO MUNICIPAL.

Se define como patrimonio Municipal al conjunto de bienes y recursos financieros que le pertenecen en propiedad. Son todos aquellos bienes propiamente tales corporales e incorporales, por una parte y los ingresos municipales, por otra reflejados en los recursos financieros que perciban o que recauden:

<i>NOMBRE</i>	<i>M\$</i>	
	<i>2010</i>	<i>2011</i>
<i>Sistemas Informáticos</i>	24.528	24.529
<i>Edificaciones</i>	4.363.866	4.534.057
<i>Maquinaria</i>	1.989	2.067
<i>Maq. Equip. Instr. Técnico</i>	135.365	140.645
<i>Vehículos Terrestres</i>	289.770	301.071
<i>Terrenos</i>	350.642	364.317
<i>Obras de Arte</i>	36.622	38.051
<i>TOTAL BIENES MUNICIPALES</i>	5.202.782	5.404.737
<i>DEPRECIACION</i>	1.247.713	1.296.374
<i>VALOR NETO DE BIENES</i>	3.955.069	4.108.363

BALANCE EJECUCION PRESUPUESTARIA SECTOR EDUCACION AÑO 2011

BALANCE INGRESOS EDUCACION	
DENOMINACION	
INGRESOS DE LA SUBSECRETARIA DE EDUCACION	7.185.209
SUBVENCION DE ESCOLARIDAD	6.625.442
SUBVENCION REGULAR	6.273.254
SUBVENCION RURALIDAD	116.489
SUBVENCION INTERNADO	235.699
OTROS APORTES	559.767
MATRICULAS Y CERTIFICADOS	2.282
OTROS CONCEPTOS	3.495
PROG. Y CONVENIOS GUBERNAMENTALES PME	553.990
APORTE DE LA MUNICIPALIDAD	134.039
APORTE A ESTABLECIMIENTOS RELACIONADOS	134.039
OTROS INGRESOS CORRIENTES	823.388
RECUPERACION ART. 12 LEY N° 18.196	336.966
DEVOLUCIONES Y REINTEGROS	11.802
OTRAS TRANSFERENCIAS	474.620
TRANSFERENCIAS PARA GASTOS DE CAPITAL	
OTROS APORTES	-
SALDO INICIALES DE CAJA	309.501
TOTAL INGRESOS	8.452.137

BALANCE DE GASTOS SECTOR EDUCACION AÑO 2011	
DENOMINACION	GASTOS M\$
<i>GASTOS EN PERSONAL</i>	6.461.835
<i>BIENES Y SERVICIOS DE LA COMUNIDAD</i>	1.507.782
<i>ALIMENTOS Y BEBIDAS</i>	159.122
<i>TEXTILES, VESTUARIO Y CALZADO</i>	73.815
<i>COMBUSTIBLE Y LUBRICANTES</i>	11.553
<i>MATERIALES DE USO Y CONSUMO</i>	412.630
<i>SERVICIOS BASICOS</i>	213.388
<i>MANTENIMIENTO Y REPARACIONES</i>	56.724
<i>PUBLICIDAD Y DIFUSION</i>	3.969
<i>SERVICIOS GENERALES</i>	148.669
<i>ARRIENDOS</i>	227
<i>SERVICIOS TECNICOS Y PROFESIONALES</i>	366.534
<i>OTROS GASTOS EN BIENES Y SERV. DE CONSUMO</i>	61.151
<i>PRESTACIONES DE SEGURIDAD SOCIAL</i>	293.196
<i>DESAHUCIOS E INDEMNIZACIONES</i>	293.196
<i>ADQUISICIONES DE ACTIVOS NO FINANCIEROS</i>	166.148
<i>INICIATIVAS DE INVERSION</i>	-
<i>DEUDA FLOTANTE</i>	-
<i>TOTAL GASTOS</i>	8.428.961

BALANCE INGRESOS SECTOR SALUD AÑO 2010	
DENOMINACION	INGRESOS PERCIBIDOS M\$
TRANSFERENCIAS CORRIENTES	2.609.682
DE LA SUBDERE	2.074.562
DEL SERVICIO DE SALUD	-
DE OTRAS ENTIDADES PUBLICAS	90.047
DE LA MUNICIPALIDAD	445.073
INGRESOS DE OPERACIÓN	
VENTA DE SERVICIOS	
OTROS INGRESOS CORRIENTES	576.995
REEMBOLSOS POR LICENCIAS MEDICAS	108.258
OTROS	468.737
SALDO INICIAL DE CAJA	10.000
TOTAL INGRESOS	3.196.677

BALANCE DE GASTOS SECTOR SALUD AÑO 2011	
DENOMINACION	GASTOS M\$
GASTOS EN PERSONAL	2.487.803
BIENES Y SERVICIOS DE LA COMUNIDAD	511.180
ALIMENTOS Y BEBIDAS	7.155
TEXTILES, VESTUARIO Y CALZADO	320
COMBUSTIBLE Y LUBRICANTES	17.284
MATERIALES DE USO Y CONSUMO	365.838
SERVICIOS BASICOS	47.575
MANTENIMIENTO Y REPARACIONES	14.458
PUBLICIDAD Y DIFUSION	-
SERVICIOS GENERALES	36.375
ARRIENDOS	7.480
SERVICIOS TECNICOS Y PROFESIONALES	3.986
OTROS GASTOS EN BIENES Y SERV DE CONSUMO	10.709
PRESTACIONES DE SEGURIDAD SOCIAL	21.047
DESAHUCIOS E INDEMNIZACIONES	21.047
OTROS GASTOS CTES	1.850
ADQUISICIONES DE ACTIVOS NO FINANCIEROS	5.360
DEUDA FLOTANTE	131.999
TOTAL GASTOS	3.159.239

GESTION JURIDICA

I.- INVESTIGACIONES Y SUMARIOS ADMINISTRATIVOS

Conforme al artículo 28 de la Ley Orgánica Constitucional de Municipalidades, corresponde a la Unidad de Asesoría Jurídica efectuar las Investigaciones y Sumarios Administrativos, sin perjuicio que éstos también puedan ser realizados por funcionarios de cualquier unidad municipal, bajo la supervigilancia que al respecto le corresponda a la Asesoría Jurídica.

En este contexto actualmente se encuentra en la tramitación y desarrollo de 3 Sumarios Administrativos y 13 investigaciones sumarias.

II.- JUICIOS

Asimismo, la Asesoría Jurídica podrá iniciar y asumir la defensa a requerimiento del Alcalde en todos aquellos juicios en que la Municipalidad sea parte o tenga interés. Dentro de esta categoría se incluye la total tramitación de la causa, presentación de escritos, alegatos en Corte de Apelaciones de Temuco, presentación en audiencias, entre otras.

Actualmente se tramitan 5 juicios en Tribunal Civil y 5 juicios en Tribunal de Compras Públicas.

III.- COMODATOS

1. Comodato Junta de Vecinos N° 39 Lomas del Toro
2. Comodato Centro de Padres y Apoderados Escuela Especial Angol
3. Comodato Centro Cultural Población El Vergel
4. Comodato Taller Laboral Las Rositas de Quebrada Honda
5. Comodato Agrupación Cultural Nueva Vida El Retiro
6. Comodato Agrupación Gremial de Dueños de Camiones de Angol
7. Comodato Junta de Vecinos N° 33- B Pochocoy
8. Comodato Club Deportivo Javiera Carrera
9. Comodato Junta de Vecinos N° 13-A Los Conquistadores
10. Comodato Sodimac S.A.

IV.- OBSERVACIONES MÁS RELEVANTES EFECTUADAS POR LA CONTRALORÍA GENERAL DE LA REPÚBLICA

Los informes de fiscalizaciones efectuadas por la Contraloría Regional de la IX Región son los siguientes:

- Informe Final N° 74 de 2011, Auditoria Incremento Previsional debidamente aprobado
- Informe Final N° 41 de 2010, Auditoria Fondos destinados a situaciones de emergencia debidamente aprobado
- Informe Final N° 38 de 2011, Auditoria Ley Subvención Escolar Preferencial (Ley SEP)
Respuesta a observaciones remitidas a la Contraloría Regional

V.- OTROS

Del mismo modo corresponde al Departamento Jurídico la visación de:

- *Contratos de Ejecución y Bases de Licitaciones Públicas emanados del Departamento de SECPLA.*
- *Contratos a Honorarios redactados por el Departamento de Personal Municipal.*
- *Contratos a Honorarios del Departamento de Salud*
- *Contratos a Honorarios del Departamento de Educación.*
- *Convenios relacionados con el municipio.*

JUZGADO DE POLICIA LOCAL**CUADRO ESTADÍSTICO LABORES DESARROLLADAS AÑO 2011.**

➤ <i>Causas Ingresadas</i>	4.531.-
➤ <i>Multas Ingresadas en Tesorería Municipal</i>	\$ 107.612.608.-
➤ <i>Exhortos</i>	74.-
➤ <i>Oficios Despachados</i>	5.784.-
➤ <i>Ordenes de Ingresos Giradas</i>	2.032.-
➤ <i>Audiencias Otorgadas Sr. Juez</i>	2.700.-
➤ <i>Permisos Provisorios Otorgados</i>	60.-
➤ <i>Citaciones Despachadas</i>	9.500.-
➤ <i>Certificados Emitidos</i>	4.300.-
➤ <i>Cartas Certificadas</i>	150.500.-

DIRECCION DE OBRAS

La Dirección de Obras Municipales Unidad encargada de velar por el cumplimiento de las disposiciones Técnicas establecidas en la Ley General de Urbanismo y Construcciones D.F.L. N° 458 (U y V) de 1975, la Ordenanza General de Urbanismo y Construcciones D.S. N° 47 de 1992, del Ministerio de la Vivienda y Urbanismo, el Plan Regulador de Angol Decreto Supremo Minvu 161 de fecha 02 de Noviembre de 1987 y otras Normas Técnicas emitidas por la Secretaría Ministerial de la Vivienda entre otras.

La Gestión del Departamento durante el año 2011 fue la siguiente:

PERMISOS CERTIFICADOS OTORGADOS

<i>Ítem</i>	<i>Cantidad</i>
Permisos de Reconstrucción de Viviendas	185
Permiso de Construcción Viviendas nuevas	379
Permisos de Ampliaciones Obras Menores	443
Permisos Regularización de Viviendas	139
Permisos de Subdivisiones y Loteos	66
Certificados de Informes Previos	1.009
Certificados Varios	3.437
Informes Técnicos Comerciales	238

DIRECCION DE TRANSITO TRANSPORTE PUBLICO

Gestión de la Dirección de Transito.

La gestión de la Dirección de Transito durante el año 2011, fue asumida por el actual Director de Transito y Transporte Público a contar de 1 de septiembre del año 2010, Don Álvaro Urra Morales.

Departamento de Operaciones.

El objetivo de esta unidad es realizar todos los estudios que sean necesarios para la mantención de un expedito y seguro tránsito tanto vehicular como peatonal en la comuna, proponiendo oportunamente las mejoras que se deban llevar a cabo. Asimismo debe velar por la mantención y buen funcionamiento de todos los tipos de señales de tránsito que existen en la comuna.

Dentro de las actividades de este departamento durante el año 2011 son las siguientes:

1.- Demarcaciones:

Se efectuaron demarcaciones de pasos peatonales, estacionamientos, áreas de no estacionar, paradas, etc., por aproximadamente 403 m² aprox. de pasos peatonales y 4.230 mts. lineales de solera.

Entre las demarcaciones de pasos peatonales se pueden mencionar:

- *Intersección de calle Cautín con Covadonga.*
- *Intersección de Av. O'Higgins con Campo de Marte.*
- *Intersección de calle Caupolican con Chorrillos.*
- *Intersección de calle Pedro A. Cerda con Lautaro.*
- *Intersección de calle Arturo Prat con Chorrillos, etc.*

2.- Instalación de señalética:

Dentro de las instalaciones de señáleticas se han colocado 225 unidades, como discos “Pare”,¹⁹ “Ceda el paso”, preventivas, identificación de calles, etc.

3.- Unidad de Licencias de conducir.

El objetivo de la unidad es proporcionar un servicio eficiente al público en todo lo concerniente a la tramitación y otorgamiento de Licencias de conducir, de acuerdo a la normativa vigente.

Licencias no profesionales		Licencias profesionales	
Clase A1(Antigua)	347	Clase A1	1
Clase A2(Antigua)	610	Clase A2	417
Clase B	2476	Clase A3	126
Clase C	394	Clase A4	354
Clase D	574	Clase A5	116
Clase E	1		
Clase F	96		
Total	4.498	Total	1014

<i>Licencias otorgadas y Renovadas por sexo</i>	<i>Hombre</i>	<i>Mujer</i>
<i>Clases no profesionales</i>	<i>4.027</i>	<i>471</i>
<i>Clases profesionales</i>	<i>997</i>	<i>17</i>
<i>Total</i>	<i>5024</i>	<i>488</i>

Como dato adicional se observa que el 8,85% de las licencias otorgadas pertenecen a mujeres.

Total de licencias otorgadas durante el año 2011 es de 5.512 (639 licencias más que el año 2010).

El total de ingresos recaudados por Licencias de conducir es de \$99.128.180 (Datos desde 01/01/2011 al 31/12/2011).

4.- Unidad de Permisos de Circulación.

El objetivo de esta unidad es proporcionar un servicio ágil y otorgar y mantener un registro actualizado de los permisos de circulación otorgados en la Comuna de Angol.

Recaudación de permisos de circulación durante el año 2011.

Periodo de marzo: En este periodo se incluyen.

<i>Vehículos</i>	<i>Cantidad</i>	<i>Ingreso</i>
<i>Ambulancia</i>	16	\$6.828.271
<i>Automóvil</i>	4.878	\$146.959.611
<i>Camioneta</i>	3.440	\$152.489.760
<i>Carro de arrastre</i>	72	\$1.073.684
<i>Carry All</i>	30	\$453.828
<i>Casa rodante</i>	1	\$18.822
<i>Furgon</i>	353	\$13.446.208
<i>Jeep</i>	387	\$10.598.784
<i>Minibús particular</i>	132	\$10.885.191
<i>Moto</i>	268	\$4.457.831
<i>Remolque liviano</i>	11	\$200.899
<i>Station Wagon</i>	1194	\$93.809.222
<i>Taxi turismo</i>	3	\$180.096
<i>Total</i>	10.785	\$441.402.207

Periodo Mayo

<i>Vehiculo</i>	<i>Cantidad</i>	<i>Ingreso</i>
<i>Bus</i>	141	\$4.352.165
<i>Bus Turismo</i>	2	\$38.536
<i>Minibus</i>	52	\$1.500.759
<i>Minibús escolar</i>	68	\$1.726.315
<i>Taxi básico</i>	2	\$76.346
<i>Taxi colectivo</i>	398	\$12.064.053
<i>Total</i>	663	\$19.758.174

Periodo septiembre.

<i>Vehiculo</i>	<i>Cantidad</i>	<i>Ingreso</i>
<i>Bulldozer</i>	1	\$19.221
<i>Camión</i>	603	\$38.609.619
<i>Cargador frontal</i>	3	\$57.662
<i>Carro bomba</i>	6	\$115.323
<i>Grúa</i>	1	\$57.662
<i>Maquina Agrícola</i>	2	\$39.527
<i>Maquina Industrial</i>	22	\$615.636
<i>Motoniveladora</i>	12	\$192.208
<i>Remolque</i>	233	\$18.196.842
<i>Retroexcavadora</i>	6	\$134.545
<i>Rodillo</i>	1	\$19.221

<i>Semiremolque</i>	63	\$2.109.773
<i>Tractocamion</i>	53	\$1.656.488
<i>Tractor</i>	34	\$598.617
<i>Total</i>	1.040	\$62.422.344

En resumen el parque automotriz es de 12.488 (525 más que el año 2009) y la recaudación por permisos de circulación es de \$523.582.725

Año	2002	2003	2004	2005	2006	2007	2008	2009	2010	2011
<i>Vehículos Particulares y Otros</i>	6510	6666	7108	7630	8347	8502	8691	9167	9570	10785
<i>Vehículos de Transporte Colectivo</i>	583	612	588	626	596	635	711	658	624	663
<i>Vehículos de Carga</i>	721	670	731	771	782	828	951	917	917	1040
Total	7814	7948	8427	9027	9725	9965	10353	10742	11111	12488

En los últimos 10 años el parque automotriz aumentó de 7.814 a 12.488 vehículos, es decir a crecido en un 59,8 % aproximadamente.

INVERSION COMUNAL

Introducción

Se fomenta la inversión urbana a diversa escala, desde el apoyo a grandes proyectos urbanos de la autoridad regional; el impulso a proyectos de inversión privada; inversión en conectividad vial y la recuperación de infraestructura deportiva de la comuna; así como también intervenciones de menor escala, como el mejoramiento de veredas, mejoramiento de multicanchas y recuperación de áreas verdes.

A continuación se expone una descripción de los proyectos de inversión realizados durante el año 2011 y otros actualmente en ejecución. Esta revisión considera la sistematización de acciones que atañen fundamentalmente al equipamiento e infraestructura urbana y rural disponible, que con diversa intensidad (vecinal, comunal, intercomunal) se han desarrollado al interior del territorio comunal dando cuenta del CRECIMIENTO que busca ser reforzado y complementado durante la presente administración en pro de una mejor calidad de vida para todos los Angolinos.



Imagen de Diseño Plaza del adulto Mayor

I PROYECTOS EN INFRAESTRUCTURA EJECUTADOS EL AÑO 2011 Y²⁴
ACTUALMENTE EN EJECUCIÓN



Inauguración Pista Atlética

FONDO NACIONAL DE DESARROLLO REGIONAL	5.556.873	FUENTE	ESTADO
<i>CONSTRUCCION PISTA ATLETICA ESTADIO ALBERTO LARRAGUIBEL MORALES</i>	298.653	<i>FNDR</i>	<i>EJECUTADO</i>
<i>MEJORAMIENTO INTEGRAL PLAZA MIGUEL TORRES SECTOR HUEQUEN, ANGOL</i>	413.827	<i>FNDR</i>	<i>EJECUTADO</i>
<i>CONSTRUCCION CALZADA CALLE PEDRO A. CERDA SECTOR LAS ARAUCARIAS</i>	254.979	<i>FNDR</i>	<i>EJECUTADO</i>
<i>MEJORAMIENTO INFRAESTRUCTURA VIAL SECTOR CENTRO</i>	146.761	<i>FNDR</i>	<i>EJECUTADO</i>
<i>CONSERVACIÓN ESCUELA HERMANOS CARRERA, D-20</i>	320.178	<i>FNDR</i>	<i>EJECUTADO</i>
<i>CONSERVACIÓN PISCINA MUNICIPAL DE ANGOL</i>	82.403	<i>FNDR</i>	<i>EJECUTADO</i>
<i>PROYECTOS DE ELECTRIFICACION RURAL (Dar 100% de cobertura rural)</i>	245.521	<i>Programa Electrificación Rural</i>	<i>EN EJECUCIÓN</i>
<i>Sector Valle Norte</i>	139.080		
<i>Sector Valle Sur</i>	64.008		
<i>Sector Valle Centro</i>	42.433		
<i>INSTALACION ELECTRIFICACION RURAL SECTOR SAN BENITO, ANGOL</i>	359.436	<i>Programa Electrificación Rural</i>	<i>EJECUTADO</i>
<i>MEJORAMIENTO CAMINO ACCESO ESCUELA PICHUPEHUEN</i>	317.081	<i>FNDR</i>	<i>EN EJECUCIÓN</i>
<i>DISEÑO PARA REPOSICION PARCIAL EDIFICIO CONSISTORIAL</i>	82.959	<i>FNDR</i>	<i>EN EJECUCIÓN</i>
<i>DISEÑO INTERCONEXIÓN CIRCUNVALACIÓN SUR, ANGOL (PUENTE REHUE)</i>	202.143	<i>FNDR</i>	<i>EN EJECUCIÓN</i>

<i>ESTUDIO PREFACTIBILIDAD PARA MEJORAMIENTO GESTION VIAL AV. OHIGGINS Y DILLMAN BULLOCK, ANGOL</i>	110.424	FNDR	EN EJECUCIÓN
<i>DISEÑO INTERNADO RURAL JUAN FERRIERE CAIRE</i>	23.100	FNDR	EJECUTADO
<i>DISEÑO EJE BONILLA Y J. L. OSORIO ENTRE R-180 Y SECTOR CENTRO (termino del Diseño Ingeniería)</i>	108.563	FNDR	EJECUTADO
<i>DISEÑO PARQUE VERGARA II ETAPA</i>	37.781	MINVU	EJECUTADO
<i>DISEÑO PLAZA DEL ADULTO MAYOR, ANGOL</i>	13.120	MINVU	EJECUTADO
<i>CONSTRUCCION VIVIENDAS TUTELADAS PARA EL ADULTO MAYOR</i>	387.164	MINVU	EN EJECUCIÓN
<i>REPOSICION CANCHAS 2 Y 3 COMPLEJO ALBERTO LARRAGUIBEL MORALES</i>	657.780	FNDR	EN EJECUCIÓN
<i>CONSERVACION ALUMBRADO PUBLICO URBANO CIUDAD DE ANGOL</i>	1.230.000	FNDR	EN EJECUCIÓN
<i>CONSTRUCCIÓN CALLE ISRAEL ENTRE CALLE MONTE SINAI Y LAS VICUÑAS</i>	35.000	FRIL	EJECUTADO
<i>CONSTRUCCION CALLE LAS HORTENCIAS ENTRE O`HIGGINS Y PAVIMENTO EXISTENTE, COMUNA DE ANGOL</i>	33.000	FRIL	EJECUTADO
<i>CONSTRUCCIÓN DE SKATE PARCK PARQUE VERGARA, ANGOL</i>	32.000	FRIL	EJECUTADO
<i>NORMALIZACION POSTA DE SALUD RURAL VEGAS BLANCAS DE ANGOL</i>	165.000	FNDR	EN EJECUCIÓN

PROGRAMA DE MEJORAMIENTO DE BARRIOS (PMB) ACCIONES CONCURRENTES	PMB		
	157.238		
<i>EXTENCION DE RED SECTOR MILLAPAN</i>	54.000	EMERGENCIA - terremoto	EJECUTADO
<i>CONSTRUCCION CASETAS SANITARIAS Y ALCANTARILLADO PARTICULAR SECTOR PICOIQUEN, ANGOL</i>	103.238	EMERGENCIA - terremoto	EJECUTADO

PROGRAMA DE MEJORAMIENTO URBANO (PMU)	PMU		
	875.271		
<i>REPARACION OFICINA MUJERES EMPRENDEDORAS MUNICIPALIDAD DE ANGOL</i>	44.715	EMERGENCIA - terremoto	EJECUTADO
<i>REPARACIÓN SERVICIOS HIGIÉNICOS Y ENTORNO PERIMETRAL GIMNASIO MUNICIPAL</i>	31.623	EMERGENCIA - terremoto	EJECUTADO
<i>CONSTRUCCIÓN SEDE SOCIAL VILLA FLORENCIA</i>	39.505	EMERGENCIA	EJECUTADO
<i>CONSTRUCCIÓN SEDE SOCIAL LOS PRESIDENTES</i>	37.415	EMERGENCIA	EJECUTADO
<i>REPARACIÓN GIMNASIO ESCUELA JOSE ELIAS BOLIVAR, E-25, ANGOL.</i>	45.670	EMERGENCIA	EJECUTADO
<i>CONSTRUCCION SEDE SOCIALY HABILITACION AREA VERDE VILLORRIO EL PARQUE</i>	49.998	EMERGENCIA	EJECUTADO
<i>REPARACION MULTICANCHAS VARIOS SECTORES ANGOL</i>	12.500	TRASPASO REGIONAL	EJECUTADO

MEJORAMIENTO PLAZA CRUZ DEL CALVARIO, ANGOL	7.476	TRASPASO REGIONAL	EJECUTADO
HABILITACIÓN BAÑOS Y CUBIERTA SECTOR PREBASICA ESCUELA E-13 MARIA SYLVESTER RASCH.	49.976	MIE 2011	EJECUTADO
MEJORAMIENTO SSHH INTERNADO, JUANITA FERNANDEZ SOLAR	41.643	MIE 2011	EJECUTADO
MEJORAMIENTO DORMITORIOS INTERNADO, JUANITA FERNANDEZ SOLAR	41.643	SUBDERE PMU	EN EJECUCIÓN
AMPLIACIÓN ESCUELA MIGUEL LUIS AMUNÁTEGUI EN EL CDP DE ANGOL	48.254	SUBDERE PMU	EN EJECUCIÓN
HABILITACION SERVICIOS HIGIENICOS FERIA LIBRE, ANGOL	45.000	EMERGENCIA - terremoto	EJECUTADO
CONSTRUCCION BODEGA DE FARMACIA DEPARTAMENTO DE SALUD MUNICIPAL	34.977	EMERGENCIA - terremoto	EJECUTADO
REPARACION GIMNASIO ALBERTO LARRAGUIBEL DE ANGOL	98.966	Fondo Recuperación de Ciudades	EJECUTADO
REPOSICION PARCIAL MUROS PERIMETRALES CEMENTERIO MUNICIPAL	104.565	Fondo Recuperación de Ciudades	EN EJECUCIÓN
REPOSICION CUBIERTA Y MURO PERIMETRAL EDIFICIO CONSISTORIAL	62.840	Fondo Recuperación de Ciudades	EN EJECUCIÓN
REPOSICION MURO DE CONTENCIÓN Y PAVIMENTO P.J. AGUA FRIA, ANGOL (Sector Nahuelbuta)	78.505	Fondo Recuperación de Ciudades	EN EJECUCIÓN

OTROS PROYECTOS DE DIVERSA FUENTE EJECUTADOS EL 2010	105.583	FUENTE	
CONSTRUCCIÓN ESCULTURA A PEDRO DE OÑA	6.000	MUNICIPAL	EJECUTADO
CONSTRUCCIÓN CAMARINES LICEO MERCEDES MANOSALVA AREVALO	29.500	DONACION ABC-DIN	EN EJECUCIÓN
CONSTRUCCION MULTICANCHA VILLA GALVARINO	18.700	SEGURIDAD CIUDADANA	EJECUTADO
CONSTRUCCION PLAZA INTERACTIVA	4.000	SALUD - MUNICIPAL	EJECUTADO
REPARACIÓN CIERRE PERIMETRAL ESCUELA E-18, DIEGO DUBLÉ URRUTIA	18.987	MINEDUC	EJECUTADO
REPARACIÓN PATIO CUBIERTO LICEO B-3, ENRIQUE BALLACEY COTTEREAU	12.095	MINEDUC	EJECUTADO
REPARACIÓN PATIO DE RECREO ESCUELA F-8, ARAGÓN	5.105	MINEDUC	EJECUTADO
REPARACIÓN MULTICANCHA Y CIERRE PERIMETRAL ESCUELA F-32, ESPECIAL ESPAÑA	11.196	MINEDUC	EJECUTADO

PROYECTOS PARTICIPATIVOS EJECUTADOS EL 2011	33.203	FUENTE	
Adquisición e instalación reja metálica CECOF.		MUNICIPAL	POR LICITAR
Equipamiento de área verde con juegos e iluminación Villa Galvarino.	3.700	MUNICIPAL	EJECUTADO 1 ETAPA
Plaza de Juegos , Balmaceda esquina Nahuelbuta.	3.700	MUNICIPAL	EJECUTADO 1 ETAPA
Plaza de Juegos Infantiles JJVV N° 7(Entre Biblioteca y jardín Infantil).	3.700	MUNICIPAL	EJECUTADO 1 ETAPA

<i>Instalación de 8 luminarias peatonales en Pedro de Oña.</i>	384	MUNICIPAL	EJECUTADO
<i>Construcción de pavimentos sector Alemania (pavimentar área entre la vereda actual pasajes).</i>		MUNICIPAL	POR LICITAR
<i>Instalación Juegos Infantiles sector Los Presidentes (Gabriel González Videla y Aníbal Pinto)</i>	3.700	MUNICIPAL	EJECUTADO 1 ETAPA
<i>Pastelones PLAZA CAMPO DE MARTE.</i>	10.227	MUNICIPAL	EJECUTADO 1 ETAPA
<i>Reparación sede social Los Lagos, Calle Villarrica y Caburga.</i>	500	MUNICIPAL	EJECUTADO 1 ETAPA
<i>Construcción de veredas Katrina Kelly y Madison Wisconsin</i>	7.292	MUNICIPAL	EJECUTADO 1 ETAPA

TOTAL INVERSIÓN EJECUTADOS EL AÑO 2011 Y ACTUALMENTE EN EJECUCIÓN	6.728.168
--	------------------

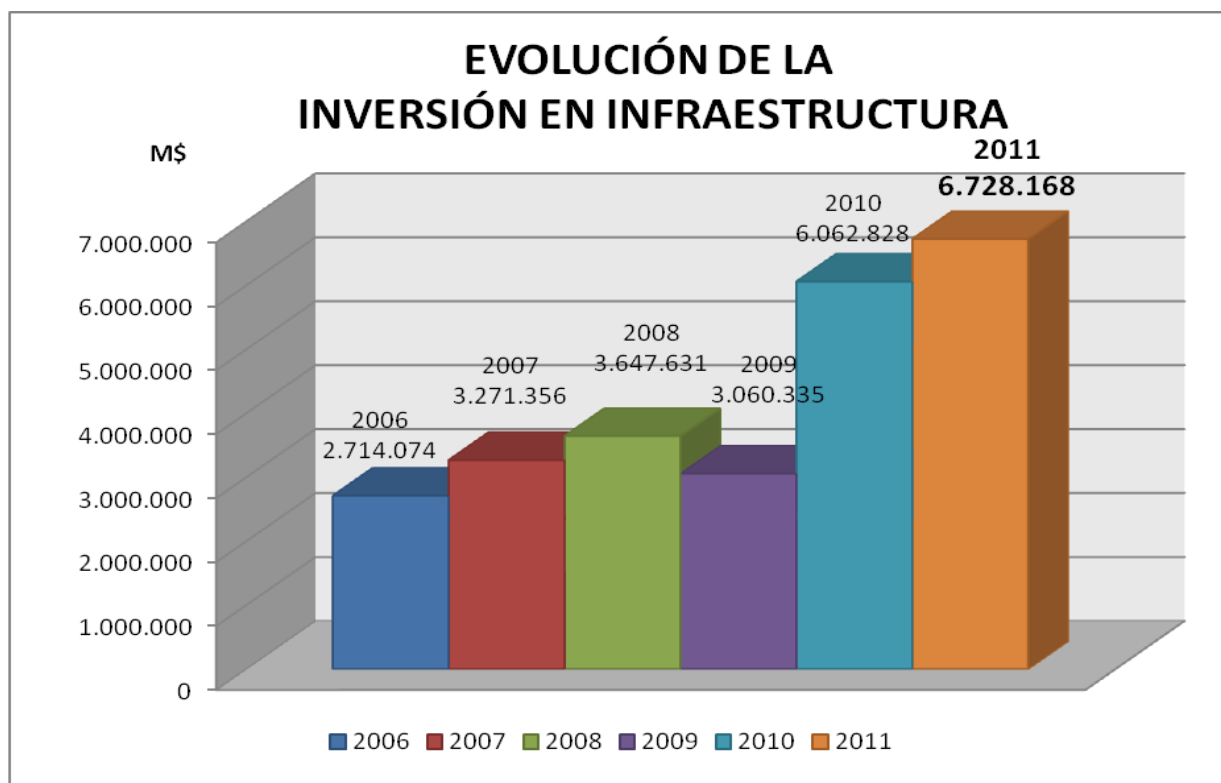

II FONDEVE 2011

POSTULACIONES DE MEJORAMIENTO

	<i>NOMBRE INSTITUCION</i>	<i>MONTO OTORGADO</i>
6	<i>COMITÉ APR JUNQUILLAR LAS ACEQUIAS</i>	<i>\$ 350.000</i>
9	<i>JJVV N° 21 STA, RITA</i>	<i>\$ 300.000</i>
10	<i>JJVV N° 38 QUEBRADA HONDA</i>	<i>\$ 350.000</i>
13	<i>JJVV N° 37 CERRO NEGRO</i>	<i>\$ 400.000</i>
23	<i>JJVV N° 31-A TOTORAS</i>	<i>\$ 400.000</i>

28	JJVV N° 35 - B LOS TOLDOS	\$ 400.000
34	JJVV N° 33 EL MAQUI	\$ 450.000
35	JJVV N° 33 -B POCHOCOY	\$ 400.000
37	JJVV 16-D POBL. EL VERGEL	\$ 200.000
38	CLUB ADULTO MAYOR LUCRECIA PINCHEIRA	\$ 94.910
44	ASOCIACION SOCIAL Y CULTURAL GUACOLDA	\$ 200.000
46	JJVV N° 27-A EL PARQUE	\$ 400.000
51	JJVV N° 24 LOLENCO	\$ 487.455
54	JJV 6-B ARRAYAN EL ROSARIO	\$ 196.600
57	JJVV N° 3 CHILLANCITO	\$ 400.000
58	COMUNIDAD JUANA HUALQUIL P. TRARULEMU	\$ 500.000
61	JARDIN INFANTIL GIRASOL	\$ 400.000
67	CLUB ADULTO MAYOR ESTRELLA DE BELEN	\$ 427.963

POSTULACIONES DE ADQUISICIÓN

	NOMBRE INSTITUCION	MONTO OTORGADO
1	ONSA JUNTO FOLCLORICO AMANECER	\$ 300.000
2	TALLER LABORAL LOS TOLDOS	\$ 108.000
3	TALLER LABORAL LAS FLORCITAS POCHOCOY	\$ 266.000
4	JJVV N° 17 LOS PRESIDENTES	\$ 400.000
5	JJVV N° 8 COÑUÑUCO	\$ 200.000
7	TALLER LABORAL LAS AVEJITAS LAS ACEQUIAS	\$ 350.000
11	CLUB ADULTO MAYOR SAGRADA FAMILIA	\$ 200.000
12	JJVV 31 LAS ACEQUIAS	\$ 200.000
14	CLUB ADULTO MAYOR SAN ANTONIO DE PADUA	\$ 80.000
15	TALLER LABORAL EL MANZANO	\$ 332.000
16	JJVV N° 36-A EL MANZANO	\$ 200.000
17	JJVV N° ... EL ANHELO POBL. DILLMAN BULLOCK	\$ 350.000
19	JJVV N° 17-C VILLA FLORENCIA	\$ 300.000
20	TALLER LOBARAL LAS CAMPANITAS CERRO NEGRO	\$ 450.000

POSTULACIONES DE ADQUISICIÓN

	NOMBRE INSTITUCION	MONTO OTORGADO
21	JJVV N° 39-B, CERRO DE PIEDRA MAITENREHUE	\$ 350.000
25	JJVV N° 16 VILLA EMAUS	\$ 350.000
27	TALLER LABORAL LAS ARAUCARIAS LOS TOLDOS	\$ 200.000
30	JJVV N° 39 LOMAS DEL TORO	\$ 300.000
31	TALLER LABORAL LA ESPERANZA CHANLEO	\$ 200.000
32	TALLER LABORAL LAS ROSAS LOS CORRALES	\$ 394.000
33	TALLER LABORAL QUEBRADA HONDA LAS ROCITAS	\$ 300.000
36	JJVV 13-D LOS COPIHUES	\$ 200.000
39	TALLER LABORAL LAS CAMPESINAS LA FONTANA	\$ 350.000
40	JJVV 14 REP. ALEMANIA	\$ 280.000
41	UNION COMUNAL DE JJVV URBANAS	\$ 400.000

42	TALLER LABORAL LOS ROSALES	\$ 250.000
43	JJVV N° C 7 JAVIERA CARRERA	\$ 200.000
45	CLUB ADULTO MAYOR STA. RITA	\$ 250.000
47	CLUB HIPERTENSO HOSPITAL ANGOL	\$ 170.000
48	AGRUPACION DE MUJERES RUTH LA ESPIGADORA	\$ 250.000
49	COMITÉ DE ADELANTO VILLA MILLARAY	\$ 300.000
50	JJVV VILLA GALVARINO	\$ 250.000
53	JJVV N° 33-C RUCAPELLAN	\$ 100.000
55	JJVV N° 35 VEGAS BLACAS	\$ 300.000
56	TALLER LABORAL LA ILUSION VEGAS BLANCAS	\$ 250.000
59	TALLER LABORAL LA GRAN ILUSION COLONIA MANUEL RODRIGUEZ	\$ 200.000
60	TALLER LABORAL LAS NIEVES ROBLES BONITO	\$ 291.180
62	JARDIN INFANTL ARCOIRIS LAS NACIONES	\$ 250.000
63	CLUB ADULTO MAYOR ESPERANZA NAHUEL BUTA	\$ 200.000
64	CLUB ADULTO MAYOR VALLE HERMOSO	\$ 250.000
65	GRUPO SOCIAL GRUPO DORCA IGLESIA METODISTA	\$ 250.000
66	JARDIN INFANTIL LAS ESTRELLITAS DEL ROSARIO	\$ 408.000
68	UNION COMUNAL CENTRO DE MADRES ANGOL	\$ 300.000
69	JJVV N° 10 JUAN PABLO II	\$ 200.000
		TOTAL OTORGADO
		\$ 18.086.108

III INVERSION EN VIVIENDA AÑO 2011

En nuestra comuna el año 2011, se entregaron 1.213 subsidios en materia de **RECONSTRUCCION (terremoto) Y LLAMADOS REGULARES (no terremoto)**; los que serán desglosados en la siguiente tabla:

Programa	Beneficiarios	Descripción
FSV REGULAR	64	Corresponde a subsidios de construcción en nuevos terrenos, obtenidos con \$250.000 de ahorro y no quedan pagando dividendo. El monto que le otorga el Estado es \$8.500.000, para la construcción de la vivienda. Monto total : M\$544.000.-
FSV RECONSTRUCCION	240	Corresponden a subsidios de construcción en nuevos terrenos; destinados a familias afectadas por el terremoto del 27 de Febrero del 2010, postularon sin ahorro. El monto que le otorga el Estado es \$8.500.000, para la construcción de la vivienda. Monto total : M\$2.040.000.-

PPF REGULAR	426	Subsidios de mejoramiento y ampliación, otorgados a familias que son propietarias y presentan un ahorro de \$75.000 en el caso de los mejoramientos y \$110.000 en ampliaciones. El monto que le otorga el Estado es \$1.600.000, (ampliación) y para mejoramiento es de \$1.050.000. Monto total: M\$1.128.900.-
PPF RECONSTRUCCION	558	Subsidios de mejoramiento de vivienda, otorgados a familias propietarias y que fueron afectadas por el terremoto del 27 de Febrero del 2012, no presentaron ahorro. El monto que le otorga el Estado es \$1.050.000 para mejorar la vivienda. Monto total: M\$585.900.-
DS 40 RECONSTRUCCION	40	Subsidio de compra de vivienda nueva o usada, dirigidos a familias con capacidad de endeudamiento. El monto que le otorga el Estado es hasta \$6.000.000, para la construcción de la vivienda o adquirir una nueva. Monto total: M\$240.000.-
DS 01	139	Susidios destinados a la compra de vivienda nueva o usada; dirigidos a las Familias de clase media y emergente, se postula con 30 uf de ahorro. El monto que le otorga el Estado es hasta \$12.500.000, para la compra de vivienda. Monto total: M\$1.737.500
TOTAL	1.213	Monto Total estimado: M\$ 6.276.300.-

Es importante mencionar que en subsidios rurales de reconstrucción tenemos 50 Familias ya con el 90 % de las obras terminadas y habitando sus viviendas.

IV PROYECTOS APROBADOS EL AÑO 2011 Y QUE EMPEZARAN SU EJECUCIÓN EL AÑO 2012



Maqueta virtual Parque Vergara II etapa

NOMBRE DEL PROYECTO	MONTO	FUENTE	ESTADO
MEJORAMIENTO CIRCUITOS PEATONALES SECTOR CENTRO, ANGOL	513.465	FNDR	APROBADO
MEJORAMIENTO CALLE LOS CONFINES ENTRE SILVA H. Y CAMINO LOS PERALES	170.040	FNDR	APROBADO
DISEÑO INTERNADO ESCUELA REGIMIENTO HUSARES (COYANCO), ANGOL	16.784	FNDR	APROBADO
CONSTRUCCIÓN CANCHA DE FUTBOL Y OTRAS OBRAS SECTOR ALEMANIA, ANGOL	199.222	IND - FNDR Municipio	APROBADO
CONSTRUCCIÓN DE CIRCUITOS ATLÉTICOS PARQUE VERGARA, ANGOL	35.000	FRIL	APROBADO
CONSTRUCCION SEDE SOCIAL SECTOR ALEMANIA	49.739	FRIL	APROBADO
HABILITACION BAHIAS DE ESTACIONAMIENTO PARADERO ONCE, ANGOL	49.031	FRIL	PARA APROBACION
CONSTRUCCION DE PASAJES SECTOR EL RETIRO, ANGOL	50.000	FRIL	APROBADO
CONSTRUCCIÓN Y REPOSICIÓN DE PARADEROS RURALES, ANGOL	49.999	SUBDERE Convenio MTT	APROBADO
CONSTRUCCIÓN Y REPOSICIÓN DE PARADEROS URBANOS SECTOR CENTRO, ANGOL	38.238	SUBDERE Convenio MTT	APROBADO
INSTALACIÓN, DEMARCACIÓN Y CONSTRUCCIÓN DE SOLUCIONES A PUNTOS CRÍTICOS DE ANGOL, ETAPA I	49.256	SUBDERE Convenio MTT	APROBADO
INSTALACIÓN DE CRUCE SEMAFORIZADO EN AVDA. O'HIGGINS CON JERUSALÉN Y O'HIGGINS CON LAS ROSAS.	35.457	SUBDERE Convenio MTT	APROBADO
INSTALACIÓN, DEMARCACIÓN Y CONSTRUCCIÓN DE SOLUCIONES A PUNTOS CRÍTICOS DE ANGOL, ETAPA II	40.860	SUBDERE Convenio MTT	APROBADO
REFUERZOS DE HORMIGÓN PARA MURO ESCUELA REPÚBLICA FEDERAL ALEMANIA	9.292	MINEDUC	APROBADO
REPARACION FISURAS Y GRIETAS ESCUELA BÁSICA NAHUELBUTA, E-1	11.020	MINEDUC	APROBADO
CONSTRUCCION PARQUE VERGARA II ETAPA	1.095.355	MINVU	APROBADO Técnicamente
CONSTRUCCIÓN PLAZA DEL ADULTO MAYOR, ANGOL	248.249	MINVU	APROBADO Técnicamente

	M\$	ml
PAVIMENTOS PARTICIPATIVOS	311.653	1.199
(Proceso N° 20 aprobados el 2010 para ejecución 2011)		
Pje. Silesia entre Bremen y Rancagua	12.722	98
Calle Rucapellan entre Jarpa y Molina	111.304	286
Calle José Bunster entre Jerusalem y fin de calle	78.648	321
Calle Horacio Schmidt entre Esmeralda y Madrid	53.383	195
Pje. Dresden entre Berlín y Bremen	15.713	117
Calle Las Rosas entre Juan Robles y fin de calle	39.883	182

	M\$	m²
PAVIMENTOS PARTICIPATIVOS	358.332	10.758
(Proceso N° 21 aprobados el 2011 para ejecución 2012)		
Pje. La Frontera entre La Frontera y fin de calle	3.469	118
Pje. Jarpa entre Fresia y Ongolmo	25.479	828
Pje. Jarpa entre Lientur y Rucapellan	28.899	907

<i>Pje. M. Bisquert entre Pje. Lientur y fin de calle</i>	12.302	414
<i>Pje. El Salvador entre Guacolda y fin de calle</i>	31.693	1.078
<i>Calle Soto Salas entre Rancagua y Chacabuco</i>	36.122	1.038
<i>Calle Los Canelos entre Psje. Jarpa y canal existente</i>	26.069	707
<i>Pje. Uno entre Pje. Jarpa y Colipi</i>	5.373	179
<i>Calle Dos Oriente entre Aulen y fin de calle</i>	69.252	1.990
<i>Calle Bulnes entre Soto Salas y Bunster</i>	28.188	810
<i>Calle Bulnes entre Ocalindo y Soto Salas</i>	54.810	1.575
<i>Pje. Andalien entre Loa y fin de calle</i>	13.289	452
<i>Pje. Maule entre Bio Bio y fin de calle</i>	7.440	228
<i>Calle Bio Bio entre Las Industrias y La Frontera</i>	15.946	434

PAVIMENTOS PARTICIPATIVOS	
Aprobación de Lista de Espera	
M\$ 530.919	
CALLE/ PASAJE	TRAMO
1.-Pasaje Tolten	Loa – Fin Pasaje
2.-Las Industrias	Azaleas – Fin de calle
3.-Calle La Frontera	Bio Bio Y Pasaje La Frontera
4.-Guacolda	Pasaje Jarpa – Bisquert
5.-Pasaje Jarpa	Fresia – Rucapellan
6.-San Martín	Campo de Marte y Rancagua
7.-Pasaje Prieto	Urrutia - Baquedano
8.-Saavedra	Rancagua – Baquedano
9.-Bremen	Ocalindo – Dresden
10.-Pasaje Bremen	Dresden – Silesia
11.-Pasaje Bonn	Danzing – Ocalindo
12.-Frankfurt	Berlín – Fin de Calle
13.-Pasaje Danzing	Berlín – Rancagua
14.-Pasaje Kiel	Berlín – Bremen
15.-Pasaje Munich	Bremen - Rancagua
16.- Ongolmo	Covadonga - Colipi
17.- Pasaje Lientur	Colipi – Bisquert
18.- Rancagua	Bunster – Camino Los Sauces

TOTAL INVERSIÓN APROBADA EL AÑO 2011 Y QUE PROGRAMADA PARA EJECUCIÓN EL AÑO 2012	M\$ 3.861.911
---	----------------------

V DESAFIOS DE INVERSION EN INFRAESTRUCTURA PARA EL AÑO 2012 Y 2013

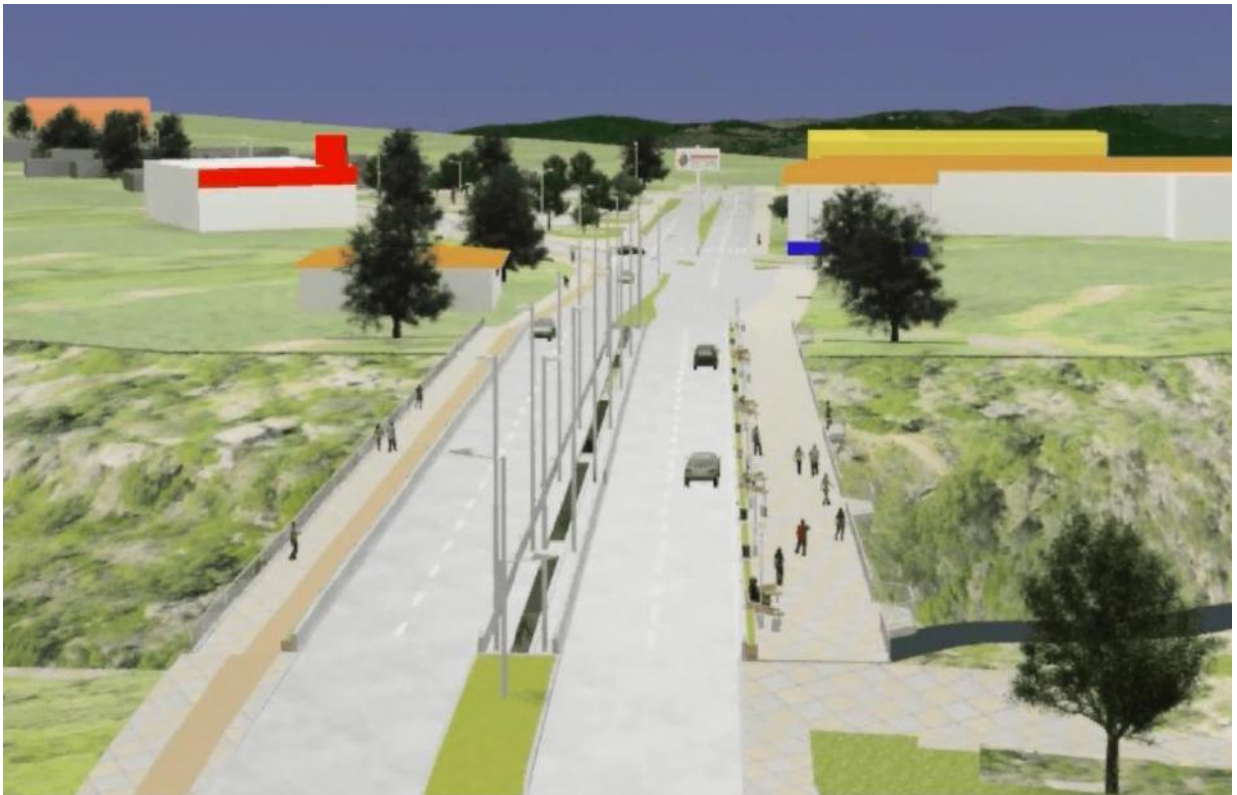

*Maqueta virtual Puente Vergara considerado en Proyecto Habilitación Eje Bonilla
(Vista hacia Av. O'Higgins)*

DESAFIOS PARA EL AÑO 2012 y 2013	M\$ 19.266.953	FUENTE
CONSTRUCCIÓN EJE BONILLA Y J. L. OSORIO ENTRE R-180 Y SECTOR CENTRO	7.306.277	MINVU - MOP FNDR

CONSERVACION CRUCES SEMAFORIZADOS COMUNA DE ANGOL	55.693	FNDR
ADQUISICION CAMIÓN Y CONTENEDORES DE RECOLECCIÓN DIFERENCIADA RSD	268.333	FNDR
PROYECTOS DE ELECTRIFICACION RURAL (Autogeneración de Energía con Paneles Solares)	572.171	SUBDERE Energización
Lomas del Toro Alto	196.977	
Lomas del Toro Bajo	178.217	
Cerro negro	196.977	
CONSTRUCCION SOLUCIONES SANITARIAS VARIOS SECTORES URBANOS	135.765	SUBDERE Saneamiento Sanitario
CONSTRUCCION SOLUCIONES SANITARIAS SECTOR RURAL SANTA ELENA	359.085	SUBDERE Saneamiento Sanitario
MEJORAMIENTO SISTEMA DE ABASTACIMIENTO DE AGUA POTABLE RURAL SECTOR PIEDRA BLANCA	190.000	SUBDERE Saneamiento Sanitario
MEJORAMIENTO SISTEMA DE ABASTACIMIENTO DE AGUA POTABLE RURAL SECTOR LAS ACEQUIAS	190.000	SUBDERE Saneamiento Sanitario
CONSTRUCCIÓN SISTEMA DE ABASTACIMIENTO DE AGUA POTABLE RURAL SECTOR LOLENCO	190.000	SUBDERE Saneamiento Sanitario
CONSTRUCCIÓN SEDE COMUNITARIA PARA ACTIVIDADES DEPORTIVAS, SEGUNDA ETAPA, ANGOL	42.000	SUBDERE PMU
HABILITACION DE MULTICANCHAS VARIOS SECTORES DE LA COMUNA DE ANGOL	49.999	SUBDERE PMU
CONSTRUCCIÓN PASAJE RIO JORDAN ENTRE JERUSALEN E ISRAEL	23.888	SUBDERE PMU
CONSTRUCCIÓN CALLE MICHIGAN ENTRE SAN FRANCISCO Y ELBERT REEED	27.606	SUBDERE PMU
CONSTRUCCIÓN SEDE COMUNITARIA PARA ACTIVIDADES CULTURALES, ANGOL	48.293	SUBDERE PMU
CONSTRUCCIÓN SEDE PARA AGRUPACIÓN DE DISCAPITADOS DE ANGOL	49.999	SUBDERE PMU
AMPLIACIÓN GIMNASIO MUNICIPAL DE ANGOL	49.999	SUBDERE PMU
CONSTRUCCIÓN ESTRUCTURA DE CUBIERTA MULTICANCHA VILLA EMAUS	49.116	SUBDERE PMU
CONSTRUCCIÓN ESTRUCTURA DE CUBIERTA MULTICANCHA BARRIO INDUSTRIAL	49.998	SUBDERE PMU
CONSTRUCCION SEDE CONJUNTO FOLCKLORICO COFQUECHE	49.999	SUBDERE PMU
DISEÑO INSTALACION DE AGUA POTABLE RURAL COLONIA MANUEL RODRIGUEZ, ANGOL	28.121	FNDR
DISEÑO INSTALACION SISTEMA DE AGUA POTABLE RURAL CHACAICO, ANGOL	26.043	FNDR
DISEÑO INSTALACION DE AGUA POTABLE RURAL REDUCCION HUEQUEN ALTO, ANGOL	23.816	FNDR
INSTALACION SISTEMA DE AGUA POTABLE RURAL SECTOR TRARULEMU, ANGOL	12.695	FNDR
REPOSICIÓN INTERNADO RURAL JUAN FERRIERE CAIRE	800.000	FNDR
REPOSICION PARCIAL EDIFICIO CONSISTORIAL	3.000.000	FNDR
CONSTRUCCION COLECTOR DE AGUAS LLUVIA SECTOR LOS PRESIDENTES	707.618	FNDR
DISEÑO MEJORAMIENTO Y REPOSICION PARCIAL LICEO MERCEDES MANOSALVA	19.397	FNDR
MEJORAMIENTO TEATRO MUNICIPAL ETAPA II , ANGOL	1.290.825	SUBDERE FRC

<i>MEJORAMIENTO CEMENTERIO MUNICIPAL</i>	<i>687.292</i>	<i>FNDR</i>
<i>CONSERVACION SISTEMA DE AGUAS LLUVIA SECTOR SUR ORIENTE, ANGOL (CANAL EL DIUCO)</i>	<i>1.839.813</i>	<i>FNDR</i>
<i>CONSTRUCCION PISCINA TEMPERADA COMUNA DE ANGOL</i>	<i>33.000</i>	<i>FNDR</i>
<i>DISEÑO REPOSICIO LICEO ANTONIO ACEVEDO HERNÁNDEZ, CEIA ANGOL</i>	<i>32.568</i>	<i>FNDR</i>
<i>MEJORAMIENTO PLAZA PABLO NERUDA, SECTOR EL MIRADOR DE ANGOL</i>	<i>485.373</i>	<i>FNDR</i>

GESTION EDUCACIONAL Y CULTURAL

DIRECCION COMUNAL DE EDUCACIÓN MUNICIPAL

Durante el año 2011 trabajaron en el Sistema Comunal de Educación un total de 830 personas, entre directivos, docentes, asistentes de la educación y otros profesionales de apoyo, que trabajaron en 4 Liceos, 8 escuelas básicas urbanas, 5 escuelas básicas rurales completas, 5 escuelas rurales unidocentes, un CEIA, una escuela Especial, una escuela Cárcel, que atendieron un promedio de 7.200 estudiantes.

I. GESTIÓN PEDAGÓGICA

1.1 Ejecución del Plan de Mejoramiento Educativo Ley N° 20.248 (SEP)

Durante el año 2011 se implementó en las 23 escuelas Básicas, el Plan de Mejoramiento Educativo, en el contexto de la Ley SEP, con el propósito de mejorar los resultados de aprendizajes de los estudiantes vulnerables y aquellos de bajos rendimiento de nuestra comuna, lo que se evidencia en los resultados SIMCE.

Resultados SIMCE 2010.

El año 2011 la Educación Municipal de la Comuna de Angol ha pasado a ocupar, en El SIMCE, el primer lugar Provincial y el tercer lugar en La Región de La Araucanía, con los siguientes puntajes.

Comuna	Leng. 2010	Mat. 2010	C.Medio 2010	Promedio
Angol	266	254	252	257,3

1.2 Programa de Integración Escolar: Ley N° 20.201 y Decreto N° 170.

Se elaboró y se implementó un Programa de Integración Escolar comunal, para atender a estudiantes con necesidades educativas especiales transitorias y permanentes que incluye las 8 escuelas urbanas, el Liceo Mercedes Manosalva, Liceo E. Ballacey, Centro Integrado de Adultos y dos escuelas rurales completas: Colonia M. Rodríguez y R. de Austria; lo que permitió dar atención integral a los estudiantes a través de un equipo interdisciplinario usando fondos provenientes del Programa de Integración PIE: Profesores Especialistas, Psicólogos, Trabajador/a Social, Fonoaudiólogos, entre otros.

RECURSOS PIE DEM ANGOL 2011

INGRESO ANUAL + REMANENTE ANTERIOR	GASTOS	SALDOS
\$ 795.557.551	\$ 533.034.296	\$ 262.523.255

1.3 Liceo Bicentenario de Excelencia: Enrique Ballacey Cottreau.

Elaboración, postulación y adjudicación del Proyecto Liceo Bicentenario de Excelencia. Entre noviembre y diciembre de 2011 se realizó la postulación y la selección de los estudiantes para ingresar a 7° Año Básico, a fines de diciembre y principios de enero se realizó la 1° parte de la nivelación

curricular. Actualmente, están recibiendo el servicio educativo más de 70 estudiantes destacados, provenientes de diversas comunas de la provincia de Malleco.

1.4 Desarrollo Profesional docente.

En el actual escenario de las exigencias del MINEDUC en relación con la enseñanza del Idioma Inglés, se realizó una capacitación durante 3 meses a los docentes del Sector de Inglés de las 8 escuelas urbanas y las escuelas rurales, impartida por un profesor de la U. de Concepción, lo que muy evaluado por los Profesores.

1.5 Proyecto de Equipamiento Liceos Técnico-Profesionales.

En el marco de la 2ª convocatoria de proyectos de Equipamiento para los Liceos TP del Sector Municipal, los liceos se adjudicaron un total de **\$161.725.346**

1.6 Plan de Superación Profesional.

Plan de carácter formativo con acciones de aprendizaje y reaprendizaje respecto de las competencias, conocimientos y habilidades que un docente debe saber - hacer y a partir de las necesidades de desarrollo profesional derivadas del Proceso de Evaluación del Desempeño Profesional Docente.-

El Plan benefició a 33 docentes de Enseñanza Prebásica, Básica y Media de la Comuna. Para ello El Mineduc aportó \$2.376.000 y la capacitación se realizó entre el 03 de agosto al 07 de diciembre de 2011.

II. AREA SOCIAL EDUCACION MUNICIPAL

El quehacer de Servicio Social está orientado a focalizar los beneficios y servicios para los estudiantes del Sistema Comunal, y a mejorar cobertura y equidad, ejecutando políticas públicas.

2.1 PROGRAMAS:

- Programa Alimentación Escolar (PAE): Alimentación Invierno y Verano

2.2 BECAS DE MANTENCIÓN:

- Beca Presidente de la República: Educación Media (43), Educación Superior Renovantes (34)
- Beca Indígena: Educación Básica (56), Educación Media (55), Educación Superior (25), Beca Residencia Indígena (1)

2.3 Internados de Dependencia Municipal:

- Internado Liceo Juanita Fernández Solar, Liceo Mercedes Manosalva Arévalo, Escuela Nahuelbuta, Internado Escuela Juan Ferriere Caire, Internado Escuela Oscar Muñoz Moraga
- Programa Residencia Estudiantil Liceo Armando Bravo Bravo.

Los internados Municipales atendieron durante el 2011 a un promedio de 477 estudiantes en el sector urbano y rural.

2.4 Programa Salud del Estudiante:

- Prestaciones: Screening en todas las especialidades, desde JUNAEB y APS. Angol, lentes ópticos, de contacto, radiografías (Cavum, Audiometrías e Impedanciometrías), Corsé y Operaciones de Columna, horas médicas especializadas.
- Oftalmología : 500 Atenciones Especialistas
- Otorrinolaringología : 150 Atenciones Especialistas
- Traumatología : 160 Atenciones Especialistas

2.5 Programa Mejoramiento Calidad de Vida

Orientado a la Promoción de estilos de Vida Saludable en las Comunidades Educativas, utilizando diversas Estrategias de Trabajo tendientes a instalar en las personas procesos informados de autocuidado: Programa Elige Vivir Sano, Colaciones Saludables, La clase sin humo, EGO Escuelas que implica un sostenido trabajo de pesquisa y control de Obesidad Infantil en Angol, Hogares libres del humo de cigarrillo, Promoción de la Actividad Física, Factores Protectores Psicosociales, Realización de horas de Educación Física por Profesores especialistas, desde Educación Parvularia a Cuarto año de Enseñanza Media, Ejecución de Proyectos de Promoción en las Escuelas con apoyo de las Comunidades Educativas.

2.6 Trabajo Colaborativo con el Intersector:

- El trabajo en Red fortalece la acción del Area Social de Educación Municipal, generando planes de acción conjunto en beneficio de los estudiantes de la comuna. Se trabajó con: Mesa Comunal de Promoción de la Salud, Mesa de Trabajo Comunal SENDA-PREVIENE, Consejo Comunal Seguridad Pública.

III. Unidad de Deportes y Tiempo Libre Escolar

Área	Acción	Participantes	Recursos
Cívico-Social	<u>Desfiles:</u> 21 de Mayo	1400 Esc.	Propios Humanos Propios
	18 de Septiembre	1280 Esc.	Humanos Propios Humanos
	Aniversario de Angol, Día del Carabinero	1800 Esc. 1000 Esc.	Propios Humanos Propios Humanos
	20 de Agosto	1000 Esc.	Propios Humanos
	<u>Charlas de Seguridad:</u> Bomberos, ACHS y Carabineros.	400 Escolares	Propios Humanos
Científico - Tecnológica	*Muestras Científicas internas por Establecimiento	300 Escolares	Propios de cada Establecimiento
Deporte y Recreación	*Participación Deportiva Comunal.	3200 Esc.	Propios, Proyectos
	*Participación Deportiva Prov.	140 Escolares	Propios e IND
	*Participación Deportiva Regional.	87 Escolares	Propios e IND
	*Participación Deportiva Nacional.	25 Escolares	Propios e IND

Artístico Cultural	*Muestras Pictóricas	320 Escolares	Propios
	*Muestras Teatro nivel local	150 Escolares	Propios
	*Encuentro Prov. Teatro Esc.	200 Escolares	Mineduc
		11.302 Escolares	

IV. RECURSOS

Durante el año 2011 el Sistema Comunal de Educación Municipal recibió, por concepto de subvención regular, un total de \$5.645.411.490.

FESTIVAL BROTES DE CHILE

La Ilustre Municipalidad de Angol, en su afán de preservar, estimular y conservar vigente la creatividad musical de los autores y compositores nacionales de nuestra música Folklórica en conjunto con el área de Extensión Cultural del Municipio, realiza el festival de carácter nacional llamado "**Brotos de Chile**". Se realiza cada año el Festival de la Canción del Género Folklórico, en el cual podrán participar todos los Cantautores de nivel nacional.

Como uno de los mejores festivales ha sido catalogado la 29° versión de Festival Brotos de Chile, de parte del público quien respondió con un lleno total los 3 días de Festival.



ACTIVIDADES CENTRO CULTURAL ANGOL

En el mes de Diciembre de 2010, se inaugura el nuevo Centro Cultural, el que inició sus labores en Abril del año 2011 en forma continuada y abierta al público.

Desde ese entonces, el inmueble ha tenido actividades propias y otras que son de participación con diversas entidades de la Comuna, incluyendo Oficinas Gubernamentales, Colegios, Instituciones y las propias del Municipio.

Es necesario agregar que el Teatro Municipal, también formó parte del quehacer Cultural, transformándose en la Sala Mayor de eventos, y en donde se realizaron todas aquellas actividades con un marco de público superior a 200 (doscientas) personas.

Las actividades realizadas en el ámbito cultural son:

SALÓN AUDITORIUM CENTRO CULTURAL

Esta Sala de Eventos, con capacidad para 140 personas sentadas, con sistema de aire acondicionado, sistema de imagen y pantalla gigante y un moderno sistema de audio, permitió la realización de, Charlas, Seminarios, Conciertos, Obras de Teatro, Ciclos de Cine, obras de Teatro, que se resumen como sigue:

<i>Actividades Propias</i>	<i>42</i>	<i>asistencia de 3.860 personas</i>
<i>Actividades Compartidas</i>	<i>38</i>	<i>asistencia de 3.240 personas</i>
<i>Actividades Externas</i>	<i>45</i>	<i>asistencia de 3.710 personas</i>
<i>Total de Actividades</i>	<i>125</i>	<i>asistencia de 10.810 personas</i>

TEATRO MUNICIPAL DE ANGOL

Es la Sala Mayor de espectáculos, en donde se realizan actividades que requieren una mayor capacidad de espectadores, en resumen:

<i>Actividades Propias</i>	<i>29</i>	<i>asistencia de 5.365 personas</i>
<i>Actividades Compartidas</i>	<i>11</i>	<i>asistencia de 2.035 personas</i>
<i>Actividades Externas</i>	<i>40</i>	<i>asistencia de 7.400 personas</i>
<i>Total de Actividades</i>	<i>80</i>	<i>asistencia de 14.800 personas</i>

SALAS MULTIUSO Y TALLERES CENTRO CULTURAL

Estas salas de trabajo, fueron pensadas para la labor de diversas instituciones, que solicitan un espacio para pequeños seminarios, clases de reforzamiento laboral y para las agrupaciones dependientes de la Municipalidad y esta Oficina de Cultura, entre las que se destacan:

- El Coro Municipal de Angol - Dirige - Don Roberto Fontecillas*
- Tuna Consistorial San Andrés de Angol - Dirige - Cesar Cuevas*
- Agrupación de Teatro Angol - Dirige - Mariela San Martín*

En resumen:

CENTRO CULTURAL ANGOL 125 actividades, 10.810 asistentes

TEATRO MUNICIPAL ANGOL 80 actividades, 14.800 asistentes

TALLERES CULTURA 32 actividades, 2.563 asistentes

TOTAL 237 actividades 28.173 asistentes

DESARROLLO SOCIAL, TURISMO Y DEPORTES

DIRECCION DE DESARROLLO COMUNITARIO

Bajo la Dirección de Desarrollo Comunitario se encuentra la, Oficina de Turismo, Oficina de Deportes, Oficina de la Juventud, y Programas en Convenio con SERNAM, SENDA-PREVIENE Y FOSIS (Chile Solidario).

PROGRAMAS

1.-PENSION BÁSICA SOLIDARIA DE VEJEZ - PBSV

Es un beneficio monetario mensual, de cargo fiscal, al cual pueden acceder todas las personas que no tengan derecho a pensión en algún régimen previsional y cumplan los requisitos determinados por la ley.

Durante el año 2011, fueron ingresadas un total de 30 Pensiones Básicas Solidarias de Vejez - PBSV

2.-PENSION BASICA DE INVALIDEZ

Pueden acceder todas las personas calificadas como inválidas que no tengan derecho a pensión en algún régimen previsional y cumplan los requisitos determinados por la ley.

Durante el año 2011, fueron ingresadas un total de 34 Pensiones Básicas Solidarias de Invalidez

3.-APORTE PREVISIONAL SOLIDARIO DE VEJEZ - APSV

Es un beneficio consistente en un aporte monetario solidario a las pensiones de vejez y contempla las pensiones de los beneficiarios y beneficiarias que cumplan con los requisitos de acceso y que financien con su ahorro previsional pensiones inferiores a \$ 255 mil.

Durante el año 2011, fueron ingresadas un total de 48 Aporte Previsional de Vejez – APSV

4.- SUBSIDIO A LA DISCAPACIDAD MENTAL – DL.869 / LEY N°20.255

El subsidio para personas con discapacidad mental menores de 18 años de edad es un beneficio no contributivo, consistente en una prestación monetaria mensual de monto igual para todos los beneficiarios.

El Subsidio a la Discapacidad mental, se reajustará anualmente, en el 100% de la variación experimentada por el IPC y el monto vigente para este programa asciende a \$53.805 pesos.

El cual está dirigido a personas con discapacidad mental, menores de 18 años de edad, carentes de recursos, que no sean causantes de asignación familiar. Durante el año 2011 se favoreció a 6 menores.

5.-PROGRAMA ADULTO MAYOR

Este programa es impulsado por el Municipio, como una forma de promover la participación y la vida activa de los mayores de 60 años, socios y/o integrantes de los distintos clubes de adulto mayor con personalidad jurídica vigente en la comuna

Está dirigido a todos quienes tengan entusiasmo por aprender, compartir y conocer nuevas experiencias que posibiliten su crecimiento individual y social.

El objetivo fundamental del programa está orientado a promover acciones para la participación y acompañamiento en el proceso de envejecimiento activo y saludable, integración a la sociedad, velar por sus derechos e incentivar su participación en actividades recreativas que tiendan a mejorar su calidad de vida.

6.-APORTE MUNICIPAL A ESTUDIANTES DE EDUCACION SUPERIOR.

Cada año el Municipio, otorga una ayuda económica a los jóvenes que se encuentren cursando educación superior, tanto en Universidades, Institutos y Centros de Formación Técnica del País.

Durante el año 2011, se beneficio a un total 324 alumnos, para lo cual se destinó un aporte de \$21.600.000.-

7.-FICHA PROTECCION SOCIAL

La ficha de protección social es un instrumento de identificación y caracterización socioeconómica que permite a las personas más vulnerables del país postular a los diferentes subsidios sociales que otorga el estado, enmarcados en el sistema de protección social, basado en una lógica de derecho.

La comuna registra un total de 13.999 Fichas de Protección Social.

Durante el año 2011 se aplicaron 1.116 FPS.

8.- FICHA SOCIAL

Con fecha 12 de Agosto 2011 la Municipalidad de Angol, suscribe convenio con el Ministerio Social a fin de dar cumplimiento a la primera etapa de encuestaje de la nueva ficha social, en conformidad a lo establecido en la Ley 20379 del Sistema intersectorial de Protección Social, que constituye un modelo de gestión conformado por las acciones y prestaciones sociales ejecutadas y coordinadas por los distintos organismos del Estado, destinados a la población Nacional mas vulnerable socioeconómicamente y que requiere de una acción concertada de tales organismos para acceder a mejores condiciones de vida.

La Municipalidad de Angol al suscribir este convenio se comprometió a actualizar 2.456 fichas pertenecientes a familias de la Comuna, entre los meses de Septiembre del 2011 a Abril del 2012, Las familias corresponden al primer quintil de vulnerabilidad social.

Las personas son convocadas a través de una cartas de invitación enviada a los jefes de familias quienes deben concurrir al Municipio con la declaración de los residentes en el domicilio; posterior a ello se fija una fecha de visita domiciliaria, oportunidad en que el encuestador debidamente habilitado por MILDEPLAN recepciona los antecedentes.

Cabe señalar que la nueva ficha entrara en vigencia en el año 2013, es decir cuando toda la Comuna esté poblada.



9.-PROGRAMA NAVIDEÑO 2011

En la oportunidad se favoreció a 6.650 niñas y niños pertenecientes a las juntas de vecinos urbanas y rurales de la Comuna. La distribución en las comunidades estuvo a cargo de los dirigentes vecinales. El presupuesto contemplado para este proyecto fue de 9.000.000.- millones de pesos.

10.- CONSEJO DE ACCIÓN LOCAL POR LA INFANCIA – CALI

CALI, está presidido por el Sr. Alcalde e integrado por representantes de todas las instituciones que desarrollan acciones de promoción y protección de los derechos del niño, basándose en la convención del año 1990.-

10.1 PRINCIPALES ACTIVIDADES DEL AÑO

10.1.1 Celebración Día Internacional del Niño

- *Teatro municipal: Exhibición de películas en dos jornadas mañana y tarde, para niños y niñas de educación Municipal.*

(Reparto de colaciones saludables).

- *Realización 2ª muestra de expresión corporal de alumnos de educación Municipal, con asistencia de padres, apoderados y comunidad en general.*

(Reparto de colaciones saludables).

- *Encuentro navideño en la Plaza de Armas de Angol, con la participación de:*

- ◆ *Coro de Profesores con villancicos navideños*
- ◆ *Orquesta Bing – Band , concierto de Jazz*

10.1.2 JORNADA EDUCATIVA

A cargo de la Sra. Soledad Larraín, psicóloga de la UNICEF.

Temas desarrollados:

- ◆ *Que es el maltrato Infantil*
- ◆ *Distintos tipos de maltratos*
- ◆ *Impacto en los niños y niñas del maltrato*
- ◆ *Violencia entre pares*
- ◆ *Que hacer frente al maltrato*

Participan: *Representantes de todos los colegios de la Comuna, profesores y directivos de instituciones que trabajan con niños y niñas.*

11.- CHILE CRECE CONTIGO Red Intersectorial Angol

11.1 Sistema de Protección Social a la Primera Infancia

La Red Chile Crece Contigo, es una Red articulada que tiene un funcionamiento de más de tres años en forma ininterrumpida, durante los cuales se ha desarrollado planes de trabajo anuales y Proyectos específicos que han permitido desarrollar acciones concretas en función de los objetivos establecidos por el Programa Chile Crece Contigo, los cuales han respondido a las necesidades locales que son conocidas a través de las instituciones y servicios presentes en la Red, pero además a las orientaciones que establecen los Fondos concursables, los cuales no son modificables.

La Red Chcc Angol se organiza a través de Reuniones mensuales en los que participan los Equipos de Salud de los Programas Mujer e Infantil, que están integrados en cada CESFAM y CECOSF por Profesionales Enfermeras, Matronas, Asistentes Sociales y Educadoras de Párvulos.

En cuanto al Hospital de Angol, se encuentran registradas la Enfermera jefe del Servicio de pediatría, Matrona jefe del Servicio de Maternidad y Psicóloga.

Además se integran representantes del Depto. Educación Municipal- Junji- Integra-OPD Malleco Norte- Previene- OMIL- Dideco.

Durante el año 2011 la Red trabajó en capacitación de Metodología de trabajo en Red y mediante el desarrollo de un análisis FODA se expresaron algunos de las principales inquietudes que tienen sus integrantes, las cuales viene a ser parte fundamental de la presentación del presente Plan.

Entre otros se identificaron como problemas el desconocimiento y finalidad de la Red Chile Crece Angol a nivel de Servicios integrantes lo que conlleva a una desvalorización de la participación de sus profesionales en esta instancia, indefinición de participantes y tiempos disponibles para la actividad. Administrativamente no se definen representantes estables lo que se suma a la alta rotación de personal por sistema de contratación a honorarios, asimismo dualidad en la contratación del personal que atiende las Salas de Estimulación Temprana. Como Red se han desarrollado acciones para lograr unificación de procesos y sistemas de registro, para lo cual se analizaron en las reuniones algunas áreas como el sistema de atención y protocolos de intervención de casos especiales lo que se respalda además con la atención integral de los equipos e instituciones intervinientes. Lo anterior se acompaña con la reproducción de formularios y folletería requerida.

Los integrantes de Red se encuentran operando la atención de casos a través del Sistema de Registro y Monitoreo de la Plataforma de Chile Crece Contigo, el cual se evalúa como una herramienta de gestión que requiere ajustes y modificaciones que permitan obtener retroalimentación, así como una mayor operatividad en su uso y que la capacitación de su uso sea más continua.

La realización del Proyecto Ludotecas a través del Fondo de Iniciativas Infantiles Concursables reveló necesidades de mayor capacitación de los profesionales de la Red, ya que se requiere contar con mayores aprendizajes de técnicas de tratamiento de rezagos que presentan los niños, los cuales además de el uso de materiales didácticos, requieren de diagnósticos y tratamientos de profesionales que no se encuentran en los Servicios de Salud comunales, siendo una de las tareas que se pretenden abordar durante el año 2011.

11.2 FONDO DE GESTION

Proyecto: "Red Chile Crece Red ChCC Angol continua Avanzando"

- Monto Involucrado: M\$ 3.000

- Financiamiento: Ministerio Desarrollo Social.

- Plazos: El Proyecto se ejecuta durante 9 meses.

11.3 Resumen Ejecutivo del Proyecto

El presente proyecto responde a la necesidad de establecer las líneas de trabajo que desarrollará la Red Comunal Chile Crece Contigo para fortalecer y articular la Gestión Municipal en cumplimiento de los objetivos del Subsistema de Protección Integral de la Infancia.

El proyecto pretende fortalecer la Red integrando a otras entidades de la Comuna que intervienen en el área de Infancia; ejecutar Proyecto de Fondo de Iniciativas Infantiles que permitan atender el rezago infantil ; potenciar con recursos informáticos a las SET para el registro de atenciones que permita disponer en forma oportuna la información para informes técnicos; mayor difusión de beneficios de la educación pre básica desde el Control de salud de niños y niñas, además de intervenir en fechas alusivas a nuestros beneficiarios y con todo ello posicionar a la Red para optimizar y dar a conocer la oferta disponible.

11.4 FONDO INICIATIVAS INFANTILES

- *Proyecto Iniciativas infantiles destinadas a atender y rebajar los niveles de rezago presentes en algunos de los niños y niñas atendidas por nuestro Sistema de Salud Pública.*
- *Monto Adjudicado: M\$9.000*
- *Financiamiento: Ministerio de Desarrollo Social*

La iniciativa se requiere para elevar la calidad y nivel de las atenciones que se entregan a los niños y niñas que presentan alteraciones en su desarrollo psicomotor y que están siendo atendidos en Salas de Estimulación temprana y jardines infantiles. La demanda específica a cubrir es la falta de capacitación en las áreas de trastornos del lenguaje por parte de las educadoras lo que les impide dar continuidad a los procesos e estimulación que se desarrollan en SE de los Cesfam. Este proyecto permite dar respuesta a los lineamientos del Plan de Trabajo elaborado por la Red, los cuales contemplan capacitación para los profesionales de servicios integrantes de la misma a fin de estar mejor dotados para realizar su aporte al desarrollo de la gestión en atención de rezago infantil. En el ámbito de la cultura de la población atendida, se considera sus características de privación socioeconómica que limita la estimulación a nivel intrafamiliar por imperar modelos y prácticas de crianza alterados por la nueva constitución de Familias extendidas con ausencia de figuras paternas efectivas. Al mismo tiempo y aunque no sea en grandes porcentajes, el tardío ingreso de los niños y niñas a Jardines Infantiles, quienes quedan al cuidado de abuelos en el hogar. A nivel comunitario es pertinente la difusión de la importancia de la estimulación temprana a través de los Jardines Infantiles.

En la ejecución de la Iniciativa se han desarrollado las siguientes acciones:

- *Habilitación de Salas de Estimulación Temprana en Cesfam Alemania y Piedra del Aguila.*
- *Capacitación en “Formación de competencias en desarrollo psicomotor y atención temprana” dirigido a 37 Educadoras de Párvulos y Enfermeras de las 3 Salas de Estimulación Temprana de Cesfam y Jardines Infantiles Junji Integra y VTF.*
- *Capacitación en “Técnicas para construir relaciones de colaboración con las Familias sujetos de atención y desarrollo de Habilidades Parentales”, dirigido a los Integrantes de la Red Básica de Chile Crece Contigo en Angol.*

12.- SISTEMA DE PROTECCION SOCIAL

12.1 PROGRAMA PUENTE CHILE SOLIDARIO

12.1.1 Generalidades

El Sistema de Protección Social implica la implementación del Apoyo Psicosocial destinado a familias vulnerables del Sistema Chile Solidario de acuerdo a las indicaciones establecidas en la Ley 19.949 y su Reglamento.

El Programa PUENTE de la I. Municipalidad de Angol en el marco del Convenio de Transferencia de Recursos para la Implementación y ejecución del programa Puente “entre la familia y sus derechos” en la comuna, está instalado en la Dirección de desarrollo Comunitario de esta comuna a partir del año 2001, siendo este su décimo año de desarrollo e implementación;

La Municipalidad, a través de la Unidad de Intervención Familiar (UIF), está a cargo de la intervención directa con las familias, es decir, es responsable de:

a.- Entregar el Apoyo Psicosocial a las familias asignadas de acuerdo a la estrategia de intervención señalada en la Ley 19.949 y su Reglamento, de acuerdo a las indicaciones específicas del convenio de transferencia suscrito entre FOSIS y la municipalidad y sus Anexos, siguiendo los lineamientos metodológicos definidos por MIDEPLAN e indicados por FOSIS a las Unidades de Intervención Familiar a través de su acompañamiento y orientaciones, de manera de apoyar a las familias para que puedan recuperar o disponer de una capacidad funcional y resolutiva eficaz en el entorno personal, familiar, comunitario e institucional.

El servicio de Apoyo Psicosocial se concreta en:

- La ejecución de una atención personalizada, por parte del Apoyo Familiar, a las familias incorporadas al Sistema Chile Solidario, durante 24 meses, en un sistema de sesiones periódicas, en el domicilio de cada familia.*
- El desarrollo de Talleres Grupales tendientes a reforzar los resultados de la intervención individualizada, los que deben realizarse durante los 24 meses de intervención de cada familia.*

b.- Articular las “Redes Locales de Intervención”, en función de facilitar el acceso y movilización de las familias para el uso de los servicios y beneficios que están a su disposición.

En la actualidad este programa está liderado por un Profesional Asistente Social de Planta Municipal y conformado por un equipo de 8 profesionales Asistentes Sociales y 1 apoyo administrativo.

12.2 Cobertura

La Cobertura de atención determinada por el Fosis para la Unidad de Intervención fue durante el año 2011 de 310 nuevas familias incorporadas al sistema PUENTE y en promedio con las familias de arrastre años anteriores cada Apoyo Familiar con jornada Completa atiende 100 familias en promedio.

12.3 Inversión año 2011:

La inversión de FOSIS en la comuna durante el año 2011 fue de \$ 206.638.415 de acuerdo al siguiente detalle:

PROGRAMA PUENTE: 310 Familias.

<i>Item</i>	<i>Presupuesto</i>	<i>Contratado</i>
<i>Recursos Humanos</i>	<i>\$37.239.240</i>	<i>8 Apoyos Familiares</i>
<i>Seguro Accidentes Personales</i>	<i>\$184.955</i>	<i>8 Primas Seguro</i>
<i>Gastos Asociados</i>	<i>\$ 1.755.000</i>	<i>Materiales de oficina, impresora, Muebles, sillones, ventilador.</i>
<i>Talleres de Promoción</i>	<i>\$ 900.000</i>	<i>6 talleres</i>
<i>Total</i>	<i>40.134.240</i>	

Gestión de Capacitación, Emprendimiento y Empleabilidad.

<i>Línea</i>	<i>Inversión</i>	<i>Participantes</i>
<i>Programa de Apoyo a Microemprendimientos para Personas CHISOL, financia Planes de negocios.</i>	<i>M\$65.000</i>	<i>130</i>
<i>Programa Integración Socio-familiar.</i>	<i>M\$7.920</i>	<i>44 familias</i>
<i>Programa Fortalecimiento Empleabilidad Juvenil Chisol(PEJ Chisol)</i>	<i>M\$8.400</i>	<i>24 jóvenes.</i>
<i>Programa Fortalecimiento Empleabilidad Juvenil para personas No Chisol (PEJ FOSIS)</i>	<i>M\$8.750</i>	<i>25 jóvenes</i>
<i>Programa de Apoyo a Microemprendimientos para Jóvenes No CHISOL, financia Planes de negocios.</i>	<i>M\$ 5.000</i>	<i>10 jóvenes</i>
<i>Programa Preparación para el Trabajo (PPT) para personas CHISOL, promueve el Desarrollo de Habilidades para el empleo.</i>	<i>M\$29.234</i>	<i>75 personas</i>
<i>Programa Emprendimientos Sociales</i>	<i>M\$10.000</i>	<i>10 personas</i>
<i>Programa Emprende Más. Apoya Microempresarios con más de 1 año de funcionamiento.</i>	<i>M\$ 7.700</i>	<i>11 personas</i>
<i>Programa de Apoyo Actividades económicas (PAAE) Apoya a microemprendedores con a lo menos 6 meses de funcionamiento.</i>	<i>M\$ 24.500</i>	<i>35</i>
<i>Total</i>	<i>M\$ 166.504</i>	

13.- ASIGNACIÓN SOCIAL

Es una prestación monetaria de cargo fiscal que otorga el Estado de Chile como apoyo directo a las personas y familias que forman parte del Sistema de Protección Social “Chile solidario” con el objetivo de superar la extrema pobreza

- *Esta Bonificación cumple con dos objetivos fundamentales:*

a) liberar a las familias que a pesar de participar en el programa “Chile Solidario” todavía viven en la angustia de la pobreza extrema, Y

b) premiar a las madres que luchan por salir adelante con el esfuerzo de su trabajo y asegurando una educación y salud de calidad para sus hijos.

Para que estas familias reciban la Asignación Social, se requiere que cumplan cada uno de los siguientes requisitos, al 31 de marzo del 2011:

a) Formar parte del Sistema de Protección Social “Chile Solidario”.

b) Estar recibiendo Bono de protección o Bono de egreso en el marco del programa Puente, o apoyo psicosocial en el marco de los programas Puente, Calle, Camino o Vínculo.

c) Tener la Ficha de Protección Social (FPS), que estratifique a la familia en el 5% de mayor vulnerabilidad, con puntaje igual o menor a 4.213 puntos. Para estos efectos, el Ministerio de Planificación utilizará la información contenida en los registros de familias del Sistema de Protección Social “Chile Solidario” y la Ficha de Protección Social.

Esta asignación será administrada por el Ministerio de Planificación, quién verificará el cumplimiento de los requisitos para acceder a este beneficio, así como también gestionará su concesión y extinción.

Durante el año 2011 a través de Unidad de Intervención Programa Puente se gestionó el ingreso de documentos de escolaridad y control de Niño Sano, llegando a una cobertura de 2.864 beneficiarias

14.- GENTE DE CALLE

14.1 Catastro Personas en situación de calle (PSC) adultos

Entre los días 16 y 21 de agosto se llevó a cabo a nivel nacional el levantamiento de información de personas adultas que se encuentran en situación de calle, el objetivo principal de este catastro es identificar a las personas con mayor vulnerabilidad social, saber quiénes son, donde están y así poder

generar políticas públicas que vayan en su beneficio. Nuestra comuna no está exenta de esta realidad, es por eso que se aplicó el instrumento (encuesta) a personas en situación de calle que se encontraron.

Es así que con el trabajo en terreno durante tres días seguidos (preferentemente nocturno) se identificaron 27 personas en esta condición.

El Catastro realizado contó con la participación de 17 personas todos voluntarios y entre ellos:

- *Funcionarios de la Dirección de Desarrollo Comunitario,*
- *Gobernación Provincial,*
- *Carabineros de Chile,*
- *Policía de Investigaciones (movilización),*
- *Hogar de Cristo.*

15.- PROGRAMA ASISTENCIAL

15.1 Generalidades

El Programa Asistencial se desarrolla dentro del Departamento de Desarrollo Comunitario con el propósito de ir en ayudar de todas aquellas personas que lo necesiten en la parte socioeconómica o más carente dentro de la comuna tratando de resolver de una forma u otra las necesidades básicas que requieran al momento de su solicitud de ayuda.

Lo anterior por cuanto la comuna de Angol presenta un gran porcentaje de la población que vive en precarias condiciones, estas familias en su gran mayoría no poseen una fuente laboral estable contando con ingresos variables tanto en su monto como en su periodicidad lo que concluye en que no cuenten con los recursos económicos suficientes para la satisfacción de sus necesidades básicas por lo cual el Municipio otorga ayudas sociales con el propósito de paliar en parte esta situación.

La labor que se desempeña en este sentido, se orienta a la atención de la satisfacción de las carencias de quienes por falta de recursos o por situaciones de emergencia se ven privados de acceder a una mejor calidad de vida.

La naturaleza del tipo de ayuda que se otorga es heterogénea, dependiendo esto de la disponibilidad de recursos y de la necesidad a satisfacer.

Dentro de este ítem se informan algunas de las necesidades básicas abordar:

- *Ayudas en pasajes por atención de salud.*
- *Compra de medicamentos.*
- *Ayuda económica para exámenes y tratamientos de alto costo.*
- *Ayuda en alimentos.*
- *Ayuda cancelación deudas agua potable con corte en trámite.*
- *Ayudas emergencia.*

Por otra parte el municipio, en su afán de mejorar los problemas de habitabilidad de los habitantes, contempla un ítem de mejoramiento de vivienda, el cual tiene por finalidad entregar materiales a las familias que presentan deterioro en la infraestructura de sus viviendas, así como también a quienes por razones de emergencia han perdido parte de la infraestructura que posee su hogar.

15.2 Recursos

15.2.1 Económicos

Los aportes económicos otorgados durante el año 2011 estos se desglosan de la siguiente forma:

AYUDA SOCIAL	MONTO	Nº FAMILIAS
Aportes Económicos	23.351.108.-	586
Emergencias	2.366.400.-	225

15.2.2 Insumos

Las familias beneficiadas con insumos que le permitieron paliar su situación de pobreza fueron:

AYUDA SOCIAL	Nº FAMILIAS
Canastas	190
Leche	44
Colchonetas	61
Frazadas	130
Material Construcción	121
Exenciones Sepultación	33

16.- INFORME A TRIBUNALES DE FAMILIA E INSTITUCIONES

16.1 Informes Socioeconómicos (peritajes Sociales), presentados ante los distintos Juzgados de Familia a lo largo del país, especialmente del Juzgado de Angol:

TIPO INFORMES	INGRESADAS	INFORMADAS
SOLICITUDES DE TRIBUNALES FAMILIA	64	64
TOTALES	64	64

16.2 Informes socioeconómicos solicitados desde Gobernación de Malleco, correspondientes tanto del área urbana como del valle de la comuna:

TIPO INFORMES	INGRESADAS	INFORMADAS
INFORMES SOCIOECONOMICOS SOLICITADOS DESDE GOBERNACION	43	43
TOTALES	43	43

16.3 Informes Socioeconómicos solicitados por estudiantes que postulan a las distintos tipos de becas que el gobierno dispone para los alumnos de bajos recursos:

TIPO INFORMES	INGRESADAS	INFORMADAS
INFORMES SOCIOECONOMICOS PARA OPTAR A BECAS ESTUDIO	95	95
TOTALES	95	95

16.4 Atenciones de casos sociales complejos relacionados con problemáticas de la familia, ingresados vía demanda espontánea:

TIPO INFORMES	INGRESADAS	ATENDIDAS
ATENCION DEMANDA ESPONTANEA	477	477
TOTALES	477	477

17.-PROGRAMA MUJER TRABAJADORA Y JEFA DE HOGAR

17.1 Generalidades

Ejecutado por el municipio en dependencias de la Casa de la Mujer mediante convenio suscrito con el Servicio Nacional de la Mujer desde el año 2007 a la fecha.

17.2 Objetivo del Programa:

- Contribuir a la inserción laboral de calidad de las mujeres trabajadoras de los quintiles I, II y III, y con responsabilidades familiares, disminuyendo las principales barreras de acceso al trabajo que las afectan, a través del mejoramiento de la empleabilidad y emprendimiento.

El programa contempla una serie de apoyos para la participante, orientados a lograr que las mujeres se incorporen en mejores condiciones al mercado laboral o al emprendimiento, proceso que dura aproximadamente 18 meses de acuerdo a los proyectos laborales personales.

17.3 Presupuesto 2011: \$9.169.000.-

17.4 Cobertura Comunal: 100 usuarias.

17.5 Principales apoyos otorgados:

- *Habilitación Laboral:* 61 usuarias (ingresos 2011)
- *Capacitación en oficios:* 31
- *intermediación laboral:* 21
- *Apoyo al Emprendimiento:* 15
- *Nivelación de estudios:* 6
- *Alfabetización digital:* 25
- *Atención odontológica:* 31
- *Además de charlas informativas (DITRAB, Tribunal de Familia, Centro de la Mujer, Arriba mi PYME, Acceso a Microcréditos Banco Estado – Fundación Banigualdad- Fondo Esperanza)*

18.- CENTROS DE ATENCION PARA HIJOS DE MUJERES TEMPORERAS

En el año 2011, durante el periodo de enero a febrero se implementaron 4 centros de atención, cuyo objetivo es apoyar a las mujeres y hombres que buscan insertarse laboralmente, o bien que su situación de vulnerabilidad social lo amerita.

La cobertura por cada centro era de 50 niños y niñas, cuyas edades fluctuaron entre los 6 a 12 años de edad.

La metodología es generar espacios con actividades recreativas, formativas.

Los establecimientos destinados para apoyar este programa fueron:

- Escuela Villa Huequén*
- Escuela Diego Duble*
- Escuela Simon Bolivar*
- Escuela Maria Silverter*

Instituciones que colaboran con la implementación de estos Centros: Seremi de Desarrollo Social, Junaeb, IND.

Resultado Concreto: *Cerca de 150 niños y niñas pudieron disfrutar de un paseo al Centro Turístico Tren Sur.*

19.- PROGRAMA MUNICIPAL DE APOYO A LA MUJER

Objetivo del Programa

-Desarrollar y Promover acciones para el desarrollo de habilidades emprendedoras y acciones para el desarrollo integral de las mujeres de la comuna de Angol.

Estrategias de Acción

-Implementación de Talleres para el desarrollo de diferentes emprendimientos tales como peluquería básica, corte y confección, amasandería, y manualidades. Beneficiarios directos 350 mujeres

-Implementación de Talleres de Autocuidado y Entorno familiar. Beneficiarios directos 350 mujeres.

-Implementación de un programa de salud bucal. Beneficiarios directos 196 personas.

-Generación de espacios recreativos, espacios de reconocimiento, tales como Celebración del Día de la Mujer, Celebración del Día de la Madre, Celebración de Fiestas Patrias, Instalación de Ferias y stand. Beneficiarios 2000 personas.

RESULTADO CONCRETO: La construcción de la Casa de la Mujer, cuyo monto de inversión fue de \$44.648.874.- inaugurada en el mes de mayo 2011.

20.-PROGRAMA SUBSIDIO FAMILIAR

Durante el año 2011, se beneficiaron 6.253 personas con este subsidio

Tabla de detalle

Beneficiarios	6.253
Causantes suspendidos por perdida de requisito	42
Causantes menores de 18 años	10.257
Causantes recién nacidos	344
Causantes deficientes mentales	1
Causantes madres	5.558
Causantes maternas	20
Causantes Inválidos	30

21.-PROGRAMA SUBSIDIO AGUA POTABLE Y ALCANTARRILLADO SECTORES URBANOS Y RURALES.

21.1 Sector Urbano

La Intendencia asigno para el año 2011 un presupuesto de \$31.209.416.-

Cupos Asignados por Tramo:

Tramo 1 (75%) : Total subsidio 1.869

Tramo 2 (38%) : Total Subsidio 2.680

Tramo 3 (100%) : Total Subsidio 786

21.2 Sector Rural

La Intendencia aprobó 145 cupos de subsidios para este sector.

Estos cupos están distribuidos a través de 6 Comités

- 1.COMITE VILLA CHIHAYHUE
- 2.COMITE CUTIPAY
- 3.COMITE EL PARQUE LOS ALAMOS
- 4.COMITE VILLA COYANCO
- 5.COMITE SANTA ELENA
- 6.COMITE LOS CONFINES

22.- PROGRAMA HABITABILIDAD CHILE SOLIDARIO

El programa de Habitabilidad Chile Solidario es una iniciativa que empezó el año 2008 en la comuna y funciona a través del financiamiento del Mideplan, en convenio con la Municipalidad de Angol y siendo asistido técnicamente por el FOSIS y está dirigido a familias seleccionadas del Programa Puente y Chile Solidario que pueden ser rurales o urbanas. Este Programa tiene por objetivo **Potenciar las posibilidades y oportunidades de desarrollo, inclusión e integración social de las personas y familias del Sistema de Protección Social Chile Solidario, a partir de la atención de sus condiciones de habitabilidad.**

En nuestra comuna este programa contó con un presupuesto de \$50.800.000.-, beneficiando a 56 familias, 54 urbanas y 2 rurales, logrando ejecutar un total de 127 soluciones habitacionales dentro de las que se encuentran:

Características	Nº de Soluciones	Costos por soluciones
H3 Agua (que la familia cuente con agua no contaminada)	3	\$88.313.-
H4 electricidad (Dificultad para iluminar la vivienda)	19	\$5.510.000.-

<i>H5 baños (Dificultad para eliminar excretas adecuadamente)</i>	4	\$444.118.-
<i>H6-H7 Construcción (Problemas con el sellado de la vivienda en Pisos, Muros, Techumbre y Problemas de Hacinamiento y Habitabilidad al interior de la vivienda)</i>	36	\$20.333.010.-
<i>H8 camas (Que algún integrante de la familia no cuente con una cama con colchón y el equipamiento básico para dormir)</i>	52	\$14.923.458.-
<i>H9 artefacto de cocina (Que algún integrante de la familia no disponga del equipamiento básico para alimentarse)</i>	9	\$209.510.-
<i>H13 que la vivienda cuente con el equipamiento de vivienda que permita el desplazamiento de niños, adultos mayores y/o personas discapacitadas.</i>	4	\$674.345.-

Lo anterior da cuenta que un 83% del presupuesto fue asignado a la adquisición directa de bienes y servicios para los beneficiarios.

Además dentro de la Modalidad de Operación del Programa se consideran 3 Talleres de Hábitos con las familias beneficiadas el cual se denominó: **“Hagamos de nuestra casa un Hogar”** y contó con la presencia tanto de los Jefes de Hogar como de sus hijos.

23.- PROGRAMA APOYO A LA PRODUCCIÓN PARA EL AUTOCONSUMO FAMILIAR

El programa Apoyo a la Producción para el Autoconsumo Familiar es una iniciativa que empezó el año 2008 en la comuna y funciona a través del financiamiento del Mideplan, siendo asistido técnicamente por el FOSIS en convenio con la Municipalidad de Angol, y está dirigido a familias seleccionadas del Programa Puente y Chile Solidario que pueden ser rurales o urbanas dependiendo de las indicaciones técnicas de la SERPLAC regional. Este Programa tiene por objetivo **lograr en las familias logren la capacidad y el interés por producir sus propios alimentos en forma sana y también poder mejorar sus hábitos de alimentación y manipulación de ellos haciéndose sostenible en el tiempo sin tener que gastar grandes sumas de dinero.**

Este programa durante el año 2011 contó con un presupuesto asignado de \$7.800.000.- y una cobertura de 20 familias, divididas en 18 rurales y 2 urbanas.

Con una asesoría especializada, las familias definen las iniciativas a implementar, tomando en cuenta su presupuesto familiar, experiencia, habilidades, espacio disponible, sus necesidades y expectativas.

De acuerdo a esto, las familias reciben capacitaciones en cultivo de verduras y frutas, crianza de animales o recolección de productos marinos o silvestres. En temáticas como procesamiento,

conservación y preparación de alimentos, técnicas de riego, protección de cultivos, manejo de plagas, según sea pertinente.

Además, se les entrega materiales para la implementación de las iniciativas escogidas, las que pueden ser huertos, invernaderos, gallineros, entre otras.

El programa espera que en base al consumo de la propia producción, las familias mejoren sus hábitos alimentarios y al mismo tiempo reduzcan los gastos asociados a la compra de alimentos.

El programa contó con la realización de 3 talleres, los cuales fueron divididos en:

- Taller de nutrición y presupuesto familiar.
- Preparación de suelos y construcción de invernaderos.
- Preparación y conservación de mermeladas y conservería (salsa de tomate y encurtidos)

Para este último taller contamos con la colaboración de la Universidad de la Frontera sede Malleco, quienes facilitaron sus instalaciones y docentes.

24.- PROGRAMA VINCULOS

El Programa Vínculos es una estrategia de intervención psicosocial que forma parte del Sistema Chile Solidario, y cuyo propósito es **lograr que los adultos mayores solos, en condiciones de extrema pobreza y vulnerabilidad, cuenten con subsidios garantizados, accedan de forma preferente a un conjunto de prestaciones sociales pertinentes a sus necesidades y estén integrados a la red comunitaria de protección social.** Para esto, Chile Solidario garantiza, conforme a lo establecido en la Ley Chile Solidario, las prestaciones monetarias que corresponden a los adultos mayores, así como el acceso preferente a las prestaciones sociales disponibles en la red pública.

Este programa está destinado a adultos mayores de 65 años y más, que vivan solos y formen parte del 5% más vulnerable de la población, para lo cual el Municipio como unidad responsable del programa contactan a los adultos mayores en su domicilio, en estricto orden de prelación y de acuerdo al puntaje en la Ficha de Protección Social en donde su puntaje debe ser igual o inferior a los 4.213 puntos.

Para la ejecución del Programa Vínculos, Mideplan suscribe convenios de transferencia de recursos con las Municipalidades que son las ejecutoras del Programa en el nivel local y con el Servicio Nacional del Adulto Mayor (SENAMA), institución a la que se le encomienda la asistencia técnica hacia los entes ejecutores.

Respecto de nuestra comuna, durante el año 2011 se comenzó a ejecutar la cuarta versión del Programa, con un presupuesto asignado de **\$4.652.000.-** el cual se destina a la contratación de una Monitora Comunitaria y servicios tendientes a entregar apoyo a la ejecución tanto de la fase psicosocial como grupal.

La cobertura asignada para esta versión fue de 40 adultos mayores de la comuna de Angol.

Durante el proceso los adultos mayores acceden a ser beneficiados con subsidios como:

- 1 Pinza, Calzador de Zapato, Calzador de Calcetines 1 persona

25.2 Organización:

Se maneja la siguiente estructura

- Unión Comunal de la Discapacidad
- Agrupación de Familiares y Amigos de Discapacitados Intelectuales de Angol (AFADIA)
- Agrupación de Discapacitados Físicos Bienestar Angol
- Agrupación de Usuarios Hospital de Día
- Centro de Padres y Apoderados Esc. Especial España
- Esc. Especial España
- Centro de Padres y Apoderados Esc. Especial Los Canelos
- Esc. Especial Los Canelos
- Uniendo Manos con Esfuerzo
- Discapacitados psíquicos Esperanza

25.3 Capacitación:

Se recibió capacitación para organizaciones de Discapacitados con respecto a 2do. Concurso Nacional de Proyectos para la Inclusión Social de personas con Discapacidad asistiendo la totalidad de la Directiva de las organizaciones y personas naturales interesadas en el tema.

3) Por gestión del Municipio en conjunto los Departamentos de Educación, Departamento de Control Municipal y Dideco Angol se traslado a menor de 15 años de edad discapacitada sensorial a Colegio Anglicano para niños sordos de Temuco los lunes y viernes. Esta menor el año 2012 esta inserta en Proyecto de Escuela República de Alemania para niños con Discapacidad Sensorial.

26.- PROGRAMA HABITABILIDAD INDIGENA:

El Programa de habitabilidad Indígena se enfocó a apoyar a familias indígenas de la comuna de Angol con ocurrencia del Terremoto y que no habían sido beneficiadas con algún tipo de apoyo post-terremoto.

Se realizó en conjunto con Departamento de Desarrollo Comunitario, Fomento Productivo y Departamento de Planificación, las respectivas visitas domiciliarias y potenciales familias beneficiadas.

Monto del Proyecto \$ 7.050.000

Localidades Beneficiadas:

- Juana Huaiquil
- Trarulemu
- Chacaico
- Reducción Huequén Alto

Beneficiarios Directos : 19 familias
Beneficiarios Indirectos : 60 personas

27.- PROGRAMA SENDA-PREVIENE

27.1 Aplicación talleres programa Prevenir en Familia.

Total Beneficiarios: Más de 90 personas vivenciaron a lo menos 5 sesiones del programa Continuo Preventivo pertenecientes a distintos establecimientos educacionales de Angol.

27.2 Seminario provincial de Familia

Total beneficiarios: 140 representantes de la red provincial de prevención, equipos Sendas Previene, justicia, salud, dirigentes comunitarios, trabajo, encabezado por la Directora Ejecutiva Nacional del SENDA

27.3 Fondo Concursable de Prevención Selectiva Línea 1 “ Angol se Mueve por la Prevención”

Total beneficiarios: 120 Agentes Preventivos, de Villa México, Conquistadores, Nahuelbuta.

Monto inversión : \$ 18.268.314

27.4 Capacitaciones en temáticas de prevención dirigidas a representantes de establecimientos educacionales

Total beneficiarios: 250 personas (asistentes de la educación, docentes, directivos, orientadores, representantes de centros de alumnos y directivos)

27.5 Aplicación programas de prevención escolar denominado continuo preventivo

Total beneficiarios: 45 establecimientos educacionales aplican en nivel parvulario, enseñanza básica y media los programas En busca del Tesoro; Marori y Tutibú y Yo Decido.

27.6 Aplicación del programa de prevención Yo Decido para enseñanza media

Total beneficiarios : 1.250 alumnos, de 5 liceos (Comercial Armando Bravo, Enrique Ballacey Cottereau, Juanita Fernández, Mercedes Manosalva Arévalo y Politécnico Los Nogales) vivenciaron a lo menos 8 sesiones de trabajo; dirigidas por una docente contratada específicamente para esta función.

Monto inversión : \$ 3.500.000

27.7 A Tiempo” dirigido a adolescentes y jóvenes de los Liceos, Mercedes Manosalva Arévalo, Liceo Enrique Balacey y Liceo Comercial Armando Bravo Bravo.

Objetivo: Detectar de manera temprana la situación de consumo de alguna sustancia (drogas y/o alcohol), e implementar las acciones necesarias para cuando así corresponda, la persona tenga acceso a diagnóstico y tratamiento de manera oportuna

Total beneficiarios: 180 estudiantes y sus familias, adolescentes y jóvenes Directivos y Docentes.

Monto inversión: \$ 16.320.000.-

27.8 Seguimiento y asesoría a planes de acción preventivos en contextos laborales

3 Total beneficiarios: 3 instituciones. (Servicio Salud Araucanía Norte y Homecenter) equipos que conforman comités preventivos fueron asesorados y apoyados en la ejecución de sus actividades de prevención durante todo el año

Se firma nuevo convenio entre el Municipio y SENDA, para Trabajar con Calidad de Vida con Funcionarios Municipales.

Se cuenta con un Diagnostico Comunal, que contiene socioeconómico, como también la percepción de encargados institucionales, líderes y dirigentes comunitarios

Una Comisión Comunal de Prevención y Rehabilitación de Drogas y Alcohol, constituida y o activa, con un plan de acción diseñado, que es presidida por el Sr. Alcalde de Angol y con participación de 16 Miembros activos.

El SENDA Previene a convocados tres mesas intersectoriales, que facilitan la implementación de la oferta programática del programa. Las Mesas son:

- Mesa de Prevención Escolar
- Mesa de Adolescencia
- Mesa de Integración Social
- El Previene el año 2011, llego a la población con de **12.000** folletos explicativos, los que fueron distribuidos en distintos hitos comunicacionales.

27.9 Gestión financiera total año 2011:

1.- Convenio programa SENDA- Previene	\$ 24.606.674
2.- Aporte Municipal a programa SENDA-Previene	.\$.5.000.000
3.- Presupuesto proyecto A Tiempo :	\$ 16.320.000.-
.4.- Presupuesto Proyecto adjudicado Línea 1	\$ 18.268.314.-
Total inversión comunal 2011	\$ 64.194.988.-

OFICINA DE TURISMO

28.1 PROGRAMA ADULTO MAYOR

Se ejecutan diferentes Charlas y Exposiciones orientadas a los diferentes Clubes de Adultos Mayores de la Comuna de Angol.

Recursos Municipales: \$ 250.000.-

28.2 **PROGRAMA DE CAPACITACIÓN**

Se realizan talleres de capacitación en sensibilización en conciencia turística a carabineros y personal de parquímetros de la ciudad.

40 clubes

Recursos Municipales: 300.000.-

28.3 **PROGRAMA ESTUDIANTIL CHARLAS TURÍSTICAS, ECOLÓGICAS Y CULTURALES**

Se realizan diferentes tipos de charlas de turismo, ecológicas y culturales en Establecimientos Básicos y Medios de la Comuna de Angol.

305 alumnos

28.4 **PROGRAMA MEDIO AMBIENTAL**

Se trabaja durante el año en diferentes actividades y campañas de conciencia turística y de sensibilización de protección y conservación de nuestros recursos naturales.

Coordinación de Declaración de Orquídeas, como Flor Símbolo Comunal

Decreto Municipal N° 1331, de fecha 08 de Junio de 2011.

Proyecto Medioambiental Investigación, Protección e Información de la diversidad de Orquídeas de Nahuelbuta “Símbolo de la Comuna de Angol”.

Aporte Proyecto Fondo de Protección Ambiental - \$ 5.000.000.-

28.5 **PROGRAMA DE INFORMACIONES Y PROMOCIÓN TURÍSTICA**

Dotación de Folletería Turística para procesos de informaciones y promociones, que se distribuyen a través de la oficina local de informaciones y del Servicio Nacional de Turismo a todo el País.

Recursos Municipales: \$ 5.000.000.-

28.6 **EXPOSICIONES**

Se ejecutan diferentes exposiciones que posee la Oficina de Turismo a nivel comunal y que son extensivas a diferentes comunas del país.

Recursos Municipales: \$ 300.000.-

28.7 **ACTIVIDADES RECREATIVAS:**

La Oficina de Turismo ejecuta diversas actividades recreativas durante todo el año, en la cual participa la comunidad en general de manera transversal.

Concurso Reina de Las Piscina - 8 participantes 700 asistentes.

Coordinación 19 Raid Turístico Angol – Nahuelbuta. 90 vehículos, 300 personas.

7° Concurso de Fotografía Ciudad de Angol - 83 trabajos recibidos
 Maratón de Los Garzones 10 concursantes
 Celebración Día Mundial del Turismo 100 personas
 (Empresarios y Autoridades)

Concurso de Coctelería “Buscando un Coctel para Angol”
 Nombre de Trago Ganador: Piedra del Águila
 Decreto Municipal N° 1338 de fecha 08 de Junio de 2011

Concurso de Gastronomía “Sándwich para la ciudad de Angol”
 Decreto Municipal N° 1338 de fecha 08 de Junio de 2011
 Categoría Fría: Larraguibel
 Categoría Caliente: Angolino

Carros Alegóricos Aniversario de Angol 10 carros
 Recursos Municipales: 3.000.000.-

28.8 **PRÁCTICAS PROFESIONALES**

La oficina de Informaciones facilita un espacio de trabajo para alumnos de la comuna que necesitan realizar sus prácticas profesionales en diferentes especialidades como Secretariado, Ventas y Publicidad, Turismo y otros.

28.9 **CONVENIOS E INTEGRANTES DE ORGANIZACIONES**

Se establecen alianzas y redes de trabajo a nivel Comunal, Biregional y Nacional, además de apoyar diferentes Instituciones/Programas.

28.10 **CAMPAÑAS Y ENCUESTAS**

Durante el transcurso del año, se realizan diferentes campañas de sensibilización ambiental, campañas de conservación y desarrollo programas culturales y turísticos en beneficio de comunidad Angolina.

28.11 **GUÍAS Y CITY TOUR**

Se realizan diferentes Tour y/o Programas de Visitas a delegaciones que visitan la comuna, apoyando también a los grupos/clubes locales que solicitan el apoyo respectivo.
 Recursos Municipales: \$ 300.000.-

28.13 APOYO TÉCNICO A LA ACTIVIDAD TURÍSTICA

Se apoya técnicamente a todas las Instituciones/Servicios/Empresarios, que necesitan Folletería, Información Comunal y Datos Estadísticos de nuestra comuna.

ESTADÍSTICA AÑO 2011

MES	NACIONALES	EXTRANJEROS	TOTAL
ENERO	3175	101	3276
FEBRERO	4033	79	4112
MARZO	754	64	818
ABRIL	812	112	944
MAYO	576	24	600
JUNIO	269	21	290
JULIO	432	43	475
AGOSTO	542	0	542
SEPTIEMBRE	404	1	405
OCTUBRE	334	3	337
NOVIEMBRE	466	10	476
DICIEMBRE	483	14	501
TOTAL	12280	472	12.752

29.- OFICINA MUNICIPAL DE DEPORTES

29.1 Enero:

- *Se organiza en reunión el campeonato de futbol de los barrios.*
- *Se da inicio campeonato de futbol de los barrios.*
- *Se realiza campeonato de voleibol.*
- *Se realiza actividad de Baby Futbol Niños.*
- *Se Realiza Campeonato de basquetbol Damas y Varones.*
- *Campeonato de tenis de campos.*
- *Escuela de Tenis de Campo.*
- *Escuela de Tenis de Mesa.*
- *Escuela de Basquetbol.*
- *Escuela de Fútbol.*
- *Escuela de Taekwondo*
- *Escuela de Natación.*
- *Escuela de Atletismo.*
- *Escuelas Polideportivas sector la Peta.*
- *Escuelas Polideportivas sector la Parque Vergara.*

29.2 Febrero:

- *Se realiza segunda versión Jeepeo nocturno rivera río Vergara, puente Vergara N°1.*
- *Se desarrolla campeonato de futbol de los barrios varones.*
- *Se desarrolla campeonato de Baby – Futbol femenino de los barrios.*
- *Se desarrolla campeonato de Baby – Futbol niños.*

- *Se desarrolla campeonato de Basquetbol.*
- *Olimpiada deportiva del C.D.P.*
- *Quinta versión corrida aletita por los confines de Angol.*
- *Campeonato Futbol Rural*
- *Campeonato Inter – Regional de Basquetbol.*
- *4 Talleres de Gimnasia entretenida, Gimnasio Municipal*

29.3Marzo:

- *Taller de Gimnasia Aeróbica, villa Florencia.*
- *Actividad deportiva copa la amistad en baby - futbol femenino.*
- *Cooperación en actividades del futbol rural.*

29.4Abril:

- *Reunión con dirigentes deportivos de nuestra comuna, para delinear actividades del año.*
- *Presentación de Proyectos a SENAMA y asesoramientos.*
- *Programa Mujer y Deportes del IND.*
- *Escuela Municipal formativa de Futbol.*
- *Escuela Municipal formativa de Basquetbol.*
- *Taller colectivo Recreativo Actividad Física con el Adulto Mayor, en Casa Adulto Mayor..*
- *Taller Colectivo Recreativo Gimnasia Entretenida Villa Florencia.*
- *Taller Colectivo Recreativo Gimnasia Entretenida sede social Los Copihues.*
- *Taller Colectivo Recreativo Gimnasia Entretenida Complejo Deportivo Gimnasio Municipal.*
- *Taller Colectivo Recreativo Gimnasia Entretenida Complejo Deportivo Alberto Larraguibel Morales.*
- *Escuela Formativa de Voleibol, complejo Alberto Larraguibel Moral.*
- *Escuela formativa individual de atletismo. Complejo Deportivo Alberto Larraguibel Morales.*
- *Escuela formativa individual de basquetbol. Complejo Deportivo Alberto Larraguibel Morales.*
- *3 Escuelas formativas de futbol. Complejo Deportivo Alberto Larraguibel Morales.*
- *1 Escuela formativa de futbol. Aldeas SOS.*
- *1 Escuela formativa de futbol. Complejo Deportivo Estadio Huequen.*
- *Escuela formativa individual de Tenis de mesa. Complejo Deportivo Alberto Larraguibel Morales.*
- *Taller Colectivo Recreativo Gimnasia Entretenida con Adulto Mayor. Sede Capilla Sagrado Corazón, de Coñuñuco.*
- *Taller Colectivo Recreativo Gimnasia Entretenida con Adulto Mayor Cornelio Saavedra.*
- *Taller Colectivo Recreativo Gimnasia Entretenida con Club Adultos Mayores Hipertensos de San Luis Huequen.*
- *Taller Colectivo Recreativo Gimnasia Entretenida con Club Adultos Mayores Lucrecia Pincheira.*
- *Taller Colectivo Recreativo Gimnasia Entretenida Sede social Villa Emaus.*
- *Taller Colectivo Recreativo Gimnasia Entretenida Sede social Villa Huequen.*

29.5 Mayo:

- *Reuniones a nivel regional para gestionar apoyo al deporte.*
- *Apoyo a dirigentes deportivos a seminarios regionales.*
- *Salías permanentes a revisar los campos y espacios deportivos de la comuna.*
- *Visitas y reuniones a encargado de deportes de la Municipalidad en Temuco Parque Estadio Germán Becker.*
- *Participación de las Olimpiadas deportivas de la Araucanía a Nivel de selecciones comunales.*

29.6 Junio:

- *Campeonato de basquetbol femenino.*
- *Campeonato de basquetbol masculino.*
- *Patrocinio 78 aniversario de la PDI, (Actividades de Mountabike).*

29.7 Julio:

- *Llamado concurso de subvención deportiva municipal.*
- *Corrida atlética Aniversario Club Atlético Nahuelbuta de Angol.*
- *Firma Convenio de colaboración entre el Regimiento Húsares y La Ilustre Municipalidad de Angol.*
- *Pre acuerdos para firma de convenio colaboración entre Gendarmería a través de Centro de Inserción, y La Ilustre Municipalidad de Angol.*

29.8 Agosto:

- *Programa Jóvenes en Movimiento:
Barrió Industrial.
Villa Emús.
Los Conquistadores.
Participación de Campeonato de escuelas de Fútbol, en la Provincia de Malleco en 4 series (3 Campeones y 1 segundo lugar).*

29.9 Septiembre:

- *Taller Colectivo Recreativo Gimnasia Entretenida Sede social Los Lagos.*
- *Actividad deportiva Mountain - bike.*
- *Presentación de proyectos al FNDR.*

29.10 Octubre:

- *Reuniones Capacitaciones IND.*
- *Viajes a la ciudad de Temuco a reunión con Chiledeportes.*
- *Coordinación y Gestión de vestimentas para equipos representativos de Angol.*

29.11 Noviembre:

- *Campeonato Nacional Femenino de baby – fútbol*
- *Muestra general de talleres de Gimnasia Recreativa comunal.*
- *Muestra y presentación de la escuela de Gimnasia Rítmica Municipal.*

29.12 Diciembre:

- *Gran Tour IND Angol 2011 (corrida y cicletada).*
- *Premiación de la Gran noche del Deporte.*

Nota: Asociaciones apoyadas en, asesoramientos, Formulación, Orientación, Capacitación, en proyectos FNDR, IND, FONDO SOCIAL, SENAMA y otros, además entrega de aportes municipales en implantación y premiaciones a las instituciones locales como: (CANADELA, ANFA, AFUR, AFUSA, asociaciones en general).

OPD Malleco Norte

a. Área de protección de Derechos

En relación a la atención otorgada durante el año 2011, ingresaron a nuestro proyecto 278 niños, de los cuales 132 corresponden al sexo femenino y 146 al sexo masculino.

i. En cuanto a las causales de ingreso principales, se encuentran:

- *Negligencia*
- *Testigo de violencia intrafamiliar*
- *Interacción conflictiva con los padres*
- *Maltrato infantil*
- *Deserción escolar*

ii. En cuanto a la Calidad jurídica de los casos:

Se ingresaron 13 medidas de protección, se participó en 20 Curadurías Ad, litem, en 2 procesos de susceptibilidad de adopción, se realizaron 2 denuncias por abuso sexual, se concurrió a 79 audiencias y se realizaron 60 orientaciones jurídicas.

b. Área de Gestión Intersectorial

- i. Objetivo 1: Contribuir a la generación de espacios de participación activa de niños, niñas y adolescentes y la comunidad, en la promoción y ejercicio de los derechos de la infancia en la comuna de Angol.*

<i>Nombre Actividad</i>	<i>Temática</i>	<i>Sector Beneficiado</i>	<i>N° Beneficiarios</i>	<i>Tiempo Actividad</i>
<i>Talleres de Formación y capacitación</i>	<i>- Derechos de los niños, niñas y adolescentes - Abuso Sexual.</i>	<i>Establecimientos educacionales, jardines infantiles</i>	<i>100 alumnos</i>	<i>Todo el año</i>
<i>Escuela Mixta de fútbol</i>	<i>-Derecho a la recreación, trabajo en equipo</i>	<i>Niños y niñas de la comuna</i>	<i>40 niños y niñas</i>	<i>Abril a diciembre</i>
<i>Día del niño</i>	<i>Actividades Recreativas por fechas conmemorativas</i>	<i>Usuarios OPD, niños y niñas de la comuna</i>	<i>400 niños</i>	<i>Agosto</i>
<i>Talleres atención a hijos Madres temporeras</i>	<i>Derechos de los niños, maltrato infantil, higienen, bullying, grooming, etc.</i>	<i>Centros de atención a hijos de madres temporeras</i>	<i>120 niños</i>	<i>Enero- febrero</i>
<i>Fiestas patrias</i>	<i>Actividades recreativas por fechas conmemorativas</i>	<i>Niños 2 ciclo colegio básico Aragón.</i>	<i>200 niños</i>	<i>Septiembre</i>
<i>Itinerancias Senda-Previene, CALI, OMJ, Oficina de turismo, Seguridad Pública</i>	<i>Apoyo y trabajo colaborativo en ferias preventivas</i>	<i>Plazas de Angol, feria de Angol.</i>	<i>500 personas</i>	<i>Todo el año</i>
<i>Apoyo actividades masivas</i>	<i>Colaboración con distintas agrupaciones</i>	<i>Pobladores villa Juan Pablo II</i>	<i>70 niños y sus padres</i>	<i>Diciembre</i>
<i>Apoyo proyecto educación Escuela Diego Dublé</i>	<i>Proyecto apoyo a la educación (integración)</i>	<i>Alumnos Colegio Diego Duble</i>	<i>50 niños</i>	<i>Agosto-diciembre</i>
<i>Ferias ciudadanas</i>	<i>Municipio en Terreno</i>	<i>Comuna de Angol</i>	<i>300 personas</i>	<i>Todo el año</i>
<i>Apoyo actividades Teletón</i>	<i>Tarde recreativa en dependencias Circo.</i>	<i>Niños y niñas de la comuna de Angol</i>	<i>70 niños y niñas</i>	<i>Diciembre</i>
<i>Celebración Navidad</i>	<i>Celebración Fechas conmemorativas</i>	<i>Usuarios OPD Alumnos Colegio Diego Dublé</i>	<i>140 niños y niñas</i>	<i>Diciembre</i>
<i>Aplicación consulta nacional SENAME "Mi opinión cuenta"</i>	<i>Conocer las opiniones de niños, niñas y adolescentes d ela comuna de Angol</i>	<i>Establecimientos educacionales de la comuna</i>	<i>500 niños, niñas y adolescentes</i>	<i>Noviembre</i>

ii. Fortalecer competencias parentales y promover la importancia de la familia como primer agente educativo y socializador.

Nombre Actividad	Fundamentación	Sector Beneficiado	N° Beneficiarios	Tiempo Actividad
Talleres en formación de Derechos	Derechos de los niños, maltrato infantil, abuso sexual, etc.	Padres y apoderados de distintos establecimientos educacionales	100 personas	Agosto-Diciembre
Talleres con familias	Charlas para fortalecer pautas de crianza, habilidades y competencias parentales.	Padres y apoderados de jardines infantiles, y establecimientos educacionales	100 personas	Todo el año

iii. Fortalecer el trabajo cooperativo con distintos actores locales de la comuna de Angol, promoviendo un lenguaje común sobre infancia y adolescencia que permitan el desarrollo de un sistema local de protección.

Nombre Actividad	Fundamentación	Sector Beneficiado	N° Beneficiarios	Tiempo Actividad
Trabajo con Red Chile Crece Contigo	Acompañar proceso de desarrollo de niños y niñas de 0 a 4 años	Toda la comuna	15 instituciones involucradas (Todos los niños y niñas de 0 a 4 años de la comuna)	Marzo a Diciembre
Mesa Técnica de Infancia	Trabajo con distintas instituciones red sename y actores locales	Toda la comuna	15 instituciones involucradas (niños, niñas y adolescentes de la comuna de Angol y sus familias)	Marzo a Diciembre
Desarrollo y presentación política Local de Infancia	Diagnóstico de la comuna de Angol, en cuanto a sus principales problemáticas y posibles soluciones	Toda la comuna	Toda la comuna	Diciembre
Talleres de capacitación Funcionarios Municipales	Familia, Infancia	Municipio de Angol	20 personas	Noviembre

I. Gestión financiera año 2011

Aporte SENAME año 2011

ITEMES	FINANCIAMIENTO	ANUAL
	INGRESOS	EGRESOS
Saldo año anterior	5.594.410	
Subvención Anual	55.880.399	
Personal		56.213.249
Operación		256.314
Inversión		1.336.404
Total	61.474.809	57.805.967
Saldo próximo Año		3.668.842
Sumas iguales	61.474.809	61.474.809

Aporte Municipal Año 2011

ITEMES	FINANCIAMIENTO ANUAL
PERSONAL	3.601.896
OPERACIÓN	10.426.027
INVERSIÓN	89.389
TOTAL	14.117.312

a. ITEM PERSONAL

ITEMES	FINANCIAMIENTO MENSUAL	FINANCIAMIENTO ANUAL
Secretaria	267.829	3.213.948
Chofer	32.329	387.948
TOTAL		3.601.896

b. ITEM: OPERACIÓN

ITEMES	FINANCIAMIENTO MENSUAL	FINANCIAMIENTO ANUAL
FUNCIONAMIENTO		
Arriendo/ agua	257.500	3.213.000
Materiales de Oficina	117.701	1.433.027
Materiales de Aseo	10.000	120.000
Consumos Basicos		-
• Luz	35.000	420.000
• Gas y/o leña		324.000
Teléfono/ internet	40.000	480.000
Mantenimiento y reparación		200.000
Servicios generales		
• Caja Chica (pasajes, colacion, materiales varios)	120.000	1.440.000
APOYO TECNICO		
Promoción y Difusión	121.667	1.460.000
Movilización(vehículo, combustibles)	53.000	636.000
Alimentación (colac, coctel y coffe b.)		700.000
TOTAL		10.426.027

c. ITEM INVERSIÓN

ITEMES	FINANCIAMIENTO MENSUAL	FINANCIAMIENTO ANUAL
Equipamiento		89.389
TOTAL		89.389

PROGRAMA COMUNAL DE SEGURIDAD CIUDADANA, ANGOL

I. Programa de Seguridad Integrada para Niños, Niñas y Adolescentes PSI 24 Horas.

- ✓ Es un convenio de Colaboración y Compromiso de reserva suscrito entre la Municipalidad de Angol y la Jefatura de la IX Zona de Carabineros de la Araucanía.
- ✓ Consiste en contribuir en procesos de prevención, protección y control de situaciones de riesgo y/o espiral delincencial en que se encuentran los menores de edad del país, a través de la disponibilidad de información válida y oportuna relativa a niños, niñas y adolescentes integrados a las Unidades Policiales de Carabineros de Chile, para lograr una acción coordinada para llegar a las familias de los niños, niñas y adolescentes conocer su realidad socio familiar y orientarlas, ofreciendo la red de apoyo existente (Salud, Educación, Centros del Sename, Previene, entre otros).
- ✓ Actualmente Carabineros deriva un promedio semanal de 10 NNA a este programa, integrados tanto por vulneración como por infracción a la Ley.
- ✓ Durante el año 2011 se registra la derivación e ingreso de 426 NNA donde 196 son derivados por vulneración y 231 por infracción.
- ✓ A la fecha actual existe un ingreso de NNA (29 NNA por vulneración y 54 NNA por infracción), de los cuales 24 se encuentran siendo atendidos por la red local y 49 por este programa.

II. Nombre Proyecto: Construcción Multicancha “Villa Galvarino”:

Tipología del Proyecto: Recuperación de Espacios Públicos

Objetivo General: Reducir las oportunidades para la comisión de delitos de oportunidad y la percepción de temor e inseguridad de las personas mediante la modificación de características socio espaciales en un determinado contexto.

Objetivos Específicos:

- 1. Orientar la toma de decisiones respecto a los principales problemas comunales en materias de seguridad a través de un diagnóstico participativo de actores locales.*
- 2. Elaborar un proyecto integral, resultado del consenso de un proceso participativo y técnico con distintos actores y niveles de participación.*
- 3. Disminuir los factores de riesgo socio espaciales mediante la ejecución de acciones de intervención en lugares y/o barrios específicos.*
- 4. Conocer el efecto que la implementación del proyecto específico genera en los habitantes del sector intervenido.*

Focalización:

- Villa Galvarino

Duración: 8 meses

Beneficiarios: 100 familias (500 beneficiarios).

Financiamientos:

ITEM	Aporte Ministerio	Aporte Municipal	Total
<i>Personal</i>	\$ 0	\$ 765.000	\$ 765.000
<i>Operación</i>	\$ 0	\$ 350.000	\$ 350.000
<i>Infraestructura</i>	\$ 17.000.000	\$ 1.700.000	\$ 18.700.000
<i>Equipamiento</i>	\$ 0	\$ 0	\$ 0
<i>Difusión</i>	\$ 300.000	\$ 0	\$ 300.000
<i>Evaluación</i>	\$ 910.000	\$ 0	\$ 910.000
TOTAL	\$ 18.210.000	\$ 2.815.000	\$ 21.025.000

III.- Nombre Proyecto: CON INTEGRACIÓN MEJOR EDUCACIÓN:

Tipología del Proyecto: *prevención de la violencia en establecimientos educacionales.*

Objetivo General: *Fortalecer la convivencia escolar en los establecimientos educacionales beneficiarios, previniendo y/o disminuyendo los actos de violencia escolar.*

Objetivos Específicos:

1. *Fortalecer las capacidades de las instituciones educativas focalizadas para el desarrollo de estrategias que permitan prevenir la violencia escolar y abordar los conflictos al interior de cada comunidad escolar.*
2. *Fortalecer las capacidades de las instituciones educativas focalizadas para el desarrollo de estrategias que permitan prevenir la violencia escolar y abordar los conflictos al interior de cada comunidad escolar.*
3. *Fortalecer el trabajo en red entre los establecimientos educacionales y las instituciones locales para abordar de manera integral las problemáticas asociadas a la violencia escolar*
4. *Apoyo profesional individual a aquellos integrantes de la comunidad educativa lo requieran, producto de problemáticas personales producto de quehacer profesional y/o incurran en conductas agresivas y/o violentas.*

Focalización:

- *Liceo Enrique Ballacey Cottreau*
- *Escuela República Federal de Alemania*

Duración: *8 meses*

Beneficiarios: *21 Alumnos, 5 Familias, 5 Directivos, 44 Docentes, 26 Asistentes de la Educación.*

Financiamiento:

ITEM	Aporte Ministerio	Aporte Municipal	Total
<i>Recursos Humanos</i>	\$18.720.000	\$0	\$18.720.000
<i>Evaluación</i>	\$1.040.000	\$0	\$1.040.000
<i>Materiales de uso y consumo</i>	\$0	\$1.200.000	\$1.200.000
<i>Servicios Básicos</i>	\$0	\$4.010.000	\$4.010.000
<i>Difusión y Publicidad (1%)</i>	\$900.000	\$0	\$900.000
TOTAL	\$20.660.000	\$5.210.000	\$25.870.000

IV. ACTIVIDADES

N°	ACTIVIDAD
GESTION DE REDES	
08	<i>Sesiones Ordinarias de CCSP (estado delictual, programación de actividades, información interinstitucional, focalización de recursos preventivos y control policial, información y solicitados desde las organizaciones funcionales y territoriales)</i>
01	<i>Sesiones Extra-ordinarias de CCSP (diagnóstico comunal y sanción de proyectos)</i>
09	<i>Mesas Técnicas (planificación de proyectos, coordinación, programación de actividades, comisión de selección de ofertas, supervisión y recepción de obras)</i>
05	<i>Capacitación a miembros del CCSP</i>
09	<i>Reuniones mesa técnica fiscalizadora</i>
08	<i>Charlas preventivas en comités de vivienda en conjunto con Carabineros, Bomberos, Seremi de Salud.</i>
COMUNIDAD	
25	<i>Reuniones ampliadas con JJVV y organizaciones funcionales.</i>
10	<i>Charlas a clubes de adulto mayor y diferentes organizaciones comunitarias</i>
	<i>Campañas preventivas: Verano seguro, Córdale a la delincuencia, No a la receptación, No la pierdas de vista, Semana Santa, recomendaciones estudiantes, fiestas patrias, fin de año, Groming, Bülling, estafas telefónicas, navidad, etc.</i>
03	<i>Plazas Ciudadanas preventivas, 16 stand correspondiente a la red pública.</i>
02	<i>Seminarios con respecto a la ley del tránsito, Ley de Responsabilidad Penal adolescente, prevención de la violencia escolar</i>
	<i>Reuniones con comercio establecido, en conjunto Municipio - Gobernación</i>

GESTION EN SALUD MUNICIPAL

INFORME DE GESTION DSM ANGOL

PROYECTOS REALIZADOS CESFAM ALEMANIA AÑO 2011

1) ADQUISICION EQUIPO ELECTROGENO AUTOMATICO

SECTOR BENEFICIADO: Población a cargo del CESFAM ALEMANIA

Nº BENEFICIADOS: 20.773.-

MONTO INVOLUCRADO: \$ 12.000.000.-

FUENTE INGRESO: SERVICIO SALUD ARAUCANIA NORTE

2) MEJORAMIENTO DE ESPACIOS COMUNES DEL CESFAM ALEMANIA

SECTOR BENEFICIADO: Usuarios interno y externos del CESFAM ALEMANIA

Nº BENEFICIADOS: 20.853.-

MONTO INVOLUCRADO: \$ 2.053.798.-

FUENTE INGRESO: SERVICIO SALUD ARAUCANIA NORTE

3) ADQUISICION DE AUTOCLAVE Y LAVADORA DE MATERIAL ULTRASONICA.

SECTOR BENEFICIADO: Población a cargo del CESFAM ALEMANIA

Nº BENEFICIADOS: 20.773.-

MONTO INVOLUCRADO: \$ 6.400.000.-

FUENTE INGRESO: ROTARY CLUB ANGOL ESPERANZA \$ 6.000.000.-

MUNICIPALIDAD DE ANGOL \$ 400.000.-

4) EQUIPOS COMPUTACIONALES, SILLAS ERGONOMETRICAS Y EQUIPOS DE ASEO:

Sillas ergonómicas para funcionarios \$ 1.200.000.-

Muebles \$ 664.220.-

Computadores y elementos de computación \$ 2.673.154.-

Abrillantadoras \$ 583.100.-

Climatizadores \$ 1.856.400.-

SECTOR BENEFICIADO: Población a cargo del CESFAM ALEMANIA

Nº BENEFICIADOS: 20.773.-

MONTO INVOLUCRADO: \$ 6.976.874.-

FUENTE INGRESO: SERVICIO SALUD ARAUCANIA NORTE.

5) 2 UNIDADES DENTAL

SECTOR BENEFICIADO: Población a cargo del CESFAM ALEMANIA

Nº BENEFICIADOS: 20.773.-

MONTO INVOLUCRADO: \$ 2.790.000.-

FUENTE INGRESO: MUNICIPALIDAD ANGOL

MONTO INVOLUCRADO: 3.100.000.-

FUENTES INGRESO: SERVICIO SALUD ARAUCANIA NORTE

6) ULTRASONIDO

SECTOR BENEFICIADO: Población a cargo del CESFAM ALEMANIA

Nº BENEFICIADOS: 20.773.-

MONTO INVOLUCRADO: \$ 1.170.960.-

FUENTE INGRESO: SERVICIO SALUD ARAUCANIA NORTE.

7) LAMPARAS FOTOCURADO

SECTOR BENEFICIADO: Población a cargo del CESFAM ALEMANIA

Nº BENEFICIADOS: 20.773.-

MONTO INVOLUCRADO: \$ 360.758.-

FUENTE INGRESO: SERVICIO SALUD ARAUCANIA NORTE.

8) COMPRESOR DENTAL

SECTOR BENEFICIADO: Población a cargo del CESFAM ALEMANIA

Nº BENEFICIADOS: 20.773.-

MONTO INVOLUCRADO: \$ 799.706.-

FUENTE INGRESO: SERVICIO SALUD ARAUCANIA NORTE.

INVERSION TOTAL: \$ 35.652.096.-

PROYECTOS REALIZADOS CESFAM ALEMANIA AÑO 2011***Jornada de Trabajo Construcción Protocolos de Atención Oficina de Informaciones, con Dirigentes Sociales y Funcionarios CESFAM Huequén.-***

Plan, Programa o Proyecto : Participación Social.-

Sector Beneficiado : Usuarios/as Cesfam Huequén.-

Número de Beneficiarios : 30 directos.-

Tiempo desarrollo de actividad : 15 Mayo 2011.-

Difusión Enfermedades cubiertas por el GES.-

Plan, Programa o Proyecto : Participación Social – SOME CESFAM.

Sector Beneficiado : Dirigentes y representantes de organizaciones sociales del CESFAM, se desarrollan dos encuentros uno con el sector rural y otro con el urbano.-

Número de Beneficiarios : 35 personas.-

Tiempo desarrollo de actividad : 01 y 02 de Septiembre 2011.-

DIAGNOSTICO COMUNITARIO

Plan, Programa o Proyecto : *Participación Social*

Sector Beneficiado : *Todo el Cesfam*

Numero de Beneficiarios : *30 organizaciones comunitarias (Juntas de Vecinos, Jardines Infantiles, Iglesia, Comunidades Mapuche, Clubes Adulto Mayor)*

Tiempo desarrollo de actividad : *Septiembre 2011*

DESARROLLO PRODUCTIVO Y RURAL

UNIDAD DE FOMENTO PRODUCTIVO

TOTAL INVERSION: \$490.257.796.-

OMIL		CENTRO GESTION		PRODESAL ANGOL	<i>x</i>	PRODESAL MAITENREHUE	<i>X</i>	PRODER	<i>x</i>	PDTI	<i>X</i>
-------------	--	---------------------------	--	---------------------------	----------	---------------------------------	----------	---------------	----------	-------------	----------

<i>Actividad</i>	<i>Descripción (Plan-programa-proyecto)</i>	<i>Sectores beneficiados</i>	<i>N° de beneficiarios</i>	<i>Monto involucrado</i>	<i>Origen fondo (municipal-externo)</i>	<i>Tiempo en que se desarrolla la actividad (mes-año)</i>
FONPRORU	<i>PROYECTO (fondo de proyecto municipales rurales, destinado a financiar iniciativas de apoyo productivo al mundo rural, con una fuerte participación de las organizaciones rurales)</i>	<i>Quebrada Honda, Cerro Negro, Chanleo, El Maqui, Pochocoy, La Fontana, Itraque, Lomas del Toro, Los Toldos, Villa Coyanco, Puente La Unión, Cerro de Piedra, Alboyanco, Vegas Blancas, Pellomenco, Lolenco</i>	374	\$ 15.111.200	<i>ORGANIZACIONES - MUNICIPALIDAD</i>	<i>Septiembre 2011 - Abril 2012</i>
PROYECTOS DE INVERSION	<i>PROYECTO PAME, PAAE (programa apoyo al micro emprendimiento, programa de apoyo actividades económicas, con recursos FOSIS)</i>	<i>Los Toldos, Cerro Negro, Quebrada Honda, El Maqui, Pochocoy, Rucapellan, los corrales, Pellomenco, Pichipehuen</i>	15	\$ 5.250.000	<i>FOSIS</i>	<i>Febrero a Diciembre 2011</i>
	<i>PROYECTO PDI INDAP (proyecto desarrollo de inversiones, orientado a financiar iniciativas productivas como plantaciones de nogales, frambuesas, maquinaria agrícola, galpones, materiales infraestructura y implementos apícolas)</i>	<i>Cerro Negro, Quebrada Honda, El Maqui, Pochocoy, Lomas del Toro, Cerro de Piedra, Roble Bonito, Los Toldos, Colonia Manuel Rodríguez, Lolenco, Santa Elena, Los Confines, Pellomenco, Pichipehuen, Vegas Blancas</i>	39	\$ 55.709.306	<i>AGRICULTORES - INDAP</i>	<i>Marzo 2011 a Diciembre 2011</i>
			22	\$ 9.617.954	<i>INDAP-AGRICULTORES</i>	<i>Octubre a diciembre 2011</i>

	<p><i>PROYECTO DE INVERSION PDTI INDAP</i></p> <p><i>CAPITAL DE TRABAJO PDTI</i></p> <p><i>PROYECTO IFP INDAP (fondo inversión productiva)</i></p>	<p><i>Butaco, Trarulemu, Juanita Huaiquil, Chacaico, Colihuinca Tori, Reducción Huequen</i></p> <p><i>Butaco, Trarulemu, Juanita Huaiquil, Chacaico, Colihuinca Tori, Reducción Huequen</i></p> <p><i>Cerro Negro, Chanleo, El Maqui, Pochocoy, Quebrada Honda, Lomas del Toro, Los Toldos, Cerro de Piedra, Coyanco, Vegas Blancas, Rucapellan, , los corrales, Lolenco, Pichipehuen, pellomenco, Alboyanco, Colonia Manuel Rodríguez, El manzano.</i></p>	<p>139</p> <p>74</p>	<p>\$ 13.867.447</p> <p>\$ 78.218.662</p>	<p><i>INDAP-AGRICULTORES</i></p> <p><i>AGRICULTORES - INDAP</i></p>	<p><i>Octubre a diciembre 2011</i></p> <p><i>Junio 2011 a Diciembre 2011</i></p>
CAPACITACION Y ASISTENCIA TECNICA	<p><i>Programa Alianzas productivas</i></p> <p><i>Prodesal Maitenrehue</i></p> <p><i>Prodesal Angol</i></p> <p><i>Programa Desarrollo Territorial Indígena</i></p>	<p><i>Alboyanco, Colonia Manuel Rodríguez, Las Acequias, Colihuinca Tori, Red. Huequen y Los Confines.</i></p> <p><i>El Maqui, Pochocoy, Lomas del Toro, Cerro Piedra, Quebrada Honda, Chanleo,</i></p> <p><i>Pellomenco, Vegas Blancas, Los corrales, Lolenco, Colonia Manuel Rodríguez, la Arcadia, el Manzano</i></p> <p><i>Butaco, Trarulemu, Juanita Huaiquil, Chacaico, Colihuinca Tori, Reducción Huequen</i></p>	<p>27</p> <p>159</p> <p>159</p> <p>142</p>	<p>\$22.089.569.-</p> <p>\$ 29.582.796</p> <p>\$ 29.582.796</p> <p>\$ 34.562.443</p>	<p><i>Agricultores – Indap – Sudterra.</i></p> <p><i>Indap-Municipalidad</i></p> <p><i>Indap-Municipalidad</i></p> <p><i>Indap</i></p>	<p><i>Enero a Diciembre 2011</i></p> <p><i>Mayo a abril año 2011-2012</i></p> <p><i>Mayo a abril año 2011-2012</i></p> <p><i>Agosto 2011-Abril 2012</i></p>

INVERSION DE APOYO DIRECTO	<i>Fondo de Apoyo Inicial (FAI)</i>	<i>Chanleo, El Maqui, Quebrada Honda, Cerro Negro, Pochocoy, Lomas del Toro, Los Toldos, Roble Bonito, Cerro de Piedra, Vegas Blancas, Rucapellan, los corrales, Lolenco, Pichipehuen, pellomenco, Alboyanco, Colonia Manuel Rodríguez, El manzano, La Arcadia</i>	184	\$ 18.845.000	INDAP - AGRICULTORES	Agosto a Diciembre 2011
REGULARIZACION DE TITULOS DE PROPIEDAD	<p>PROGRAMA Rural <i>Programa regular de saneamiento de propiedad</i></p> <p>POS TERREMOTO <i>(100% Gratuidad para el usuario)</i></p> <p>URBANO</p> <p>POS TERREMOTO <i>(100% Gratuidad para el usuario)</i></p> <p><i>Programa regular de saneamiento de propiedad</i></p>	<i>El parque, Santa Rita, Los Confines Norte, Arcadia, Vegas Blancas, Los Confines Sur, Maitenrehue, El Rosario, Lomas del Toro, Santa Elena, Itraque, La Placilla, Cutipay.</i>	35	\$ 12.500.000.-	<i>Seremi bienes nacionales-beneficiarios</i>	2011
			3	\$ 1.050.000	<i>Ministerio de Bienes Nacionales</i>	2011
			65	\$16.250.000	<i>Ministerio de Bienes Nacionales</i>	2011
			3	\$5.750.000	<i>Seremi bienes nacionales-beneficiarios</i>	2011

PROGRAMA DE RECUPERACION DE SUELOS DEGRADADOS	<i>Fertilización Fosfatada, Establecimiento de Praderas</i>	<i>Chanleo, El Maqui, Quebrada Honda, Cerro Negro, Pochocoy, Lomas del Toro, Los Toldos, Alboyanco, Colonia Manuel Rodríguez, Lolenco, Santa Elena, Los Confines, Santa Rita, Colihuinca Tori, Vegas Blancas, Los Corrales.</i>	99	\$ 55.075.069	AGRICULTORES-INDAP	<i>Enero a Diciembre 2011</i>
	PRADERAS SUPLEMENTARIAS	<i>Programa de Praderas Suplementarias</i>	227	\$ 62.372.054	AGRICULTORES-INDAP	<i>Abril 2011 a marzo 2012</i>
EMERGENCIA AGRICOLA	<i>PLAN DE EMERGENCIA AGRICOLA (Concentrado)</i>	<i>El Maqui, Los Toldos, Chanleo, Vegas Blancas, Rucapellan, , los corrales, Pichipehuen, El manzano, Rucapellan</i>	247	\$ 13.440.000	INDAP	<i>Agosto 2011</i>
	<i>PLAN DE EMERGENCIA AGRICOLA (Sales Minerales)</i>	<i>Chanleo, El Maqui, Pochocoy, Los Todos, Cerro de Piedra, Vegas Blancas, Rucapellan, , los corrales, Pichipehuen, El manzano, Rucapellan.</i>	283	\$ 6.226.000	INDAP- SEREMI AGRICULTURA	<i>Noviembre 2011</i>
	<i>PROGRAMA SANITARIO (Antiparasitario y Vitaminas)</i>	<i>Chanleo, El Maqui, Quebrada Honda, Cerro Negro, Pochocoy, Lomas del Toro, Los Toldos, Roble Bonito, Cerro de Piedra</i>	225	\$ 1.687.500	SAG- MUNICIPALIDAD	<i>Noviembre a Diciembre 2011</i>
			34	\$ 1.270.000	Municipalidad -	<i>Febrero a diciembre</i>

	<i>Operativos veterinarios</i>	<i>Alboyanco Colonia Manuel Rodríguez. Colihuinca Tori</i>			<i>Agricultores</i>	<i>2011</i>
OTROS	PROGRAMA MEJORAMIENTO DE MAQUINAS COSECHERAS	<i>Cerro Negro, Lomas del Toro, Los Toldos</i>	<i>3</i>	<i>\$ 1.500.000</i>	<i>INDAP</i>	<i>Diciembre 2011</i>
	FONDO PRESIDENTE DE LA REPUBLICA	<i>Lomas del Toro</i>		<i>\$ 700.000</i>	<i>ESTADO</i>	<i>Julio 2011 a Noviembre 2011</i>

***EVALUACION DE LOS DESAFIOS PLANTEADOS EL AÑO 2010 PARA
EL AÑO 2011***

PROYECTOS EN INFRAESTRUCTURA PARA SER EJECUTADOS EN EL CORTO Y MEDIANO PLAZO

NOMBRE PROYECTO	OBSERVACIÓN
PAVIMENTACION CALLE LOS CONFINES SECTOR LOS PERALES, ANGOL	Aprobado por la comisión de Infraestructura del CORE
REPOSICION CANCHAS 2 Y 3 COMPLEJO ALBERTO LARRAGUIBEL MORALES	Obras en ejecución
CONSERVACION CRUCES SEMAFORIZADOS COMUNA DE ANGOL	Aprobado Técnicamente
MEJORAMIENTO INTEGRAL PLAZA PABLO NERUDA, SECTOR EL MIRADOR	Postulado al FNDR
MEJORAMIENTO CIRCUITOS PEATONALES SECTOR CENTRO COMUNA DE ANGOL	Aprobado por la comisión de Infraestructura del CORE
CONSERVACIÓN PISCINA MUNICIPAL DE ANGOL	Obras concluidas
HABILITACIÓN EJE BONILLA Y J. L. OSORIO ENTRE R-180 Y SECTOR CENTRO	Diseño Ingeniería terminado. Aprobada ejecución para fines del año 2011
INSTALACION SISTEMA DE AGUA POTABLE RURAL SECTOR TRARULEMU, ANGOL	Pendiente termino de Prefactibilidad
INSTALACION DE AGUA POTABLE RURAL COLONIA MANUEL RODRIGUEZ, ANGOL	Postulado a Diseño Ingeniería
INSTALACION SISTEMA DE AGUA POTABLE RURAL CHACAICO, ANGOL	Postulado a Diseño Ingeniería
INSTALACION DE AGUA POTABLE RURAL REDUCCION HUEQUEN ALTO, ANGOL	En licitación Diseño Ingeniería por parte de Aguas Araucanía
INSTALACION AGUA POTABLE RURAL COMITÉ EL JUNQUILLAR	Postulado a Programa Abasto de Agua SUBDERE
CONSTRUCCION COLECTOR DE AGUAS LLUVIA SECTOR LOS PRESIDENTES	Pendiente Servidumbre de paso
MEJORAMIENTO TEATRO MUNICIPAL ETAPA II , ANGOL	Postulado al Fondo Recuperación de Ciudades de la SUBDERE
CONSTRUCCION CENTRO DE MANEJO DE RESIDUOS SOLIDOS PARA MALLECO NORTE	Adjudicado el Estudio de Diseño
CONSTRUCCION PARQUE VERGARA II ETAPA	Aprobado Diseño. Postula a ejecución 2012
REPOSICIÓN INTERNADO JUAN FERRIERE CAIRE	Aprobado Diseño. Postula a ejecución 2012
REPARACION CUARTEL DE BOMBEROS	En licitación Diseño Ingeniería por parte del MOP
CONSTRUCCION CALLE LAS HORTENCIAS ENTRE O'HIGGINS Y PAVIMENTO EXISTENTE, COMUNA DE ANGOL	Obras concluidas
CONSTRUCCION SEDE SOCIALY HABILITACION AREA VERDE VILORRIO EL PARQUE	Obras concluidas
CONSTRUCCIÓN DE CIRCUITOS ATLÉTICOS PARQUE VERGARA, ANGOL	Adjudicada, obras en desarrollo
CONSTRUCCIÓN DE SKATE PARCK PARQUE VERGARA, ANGOL	Obras concluidas
CONSTRUCCION MULTICANCHA SECTOR VILLA GALVARINO	Obras concluidas
CONSTRUCCION SOLUCIONES SANITARIAS VARIOS SECTORES URBANOS	Postulado al Saneamiento Básico de la SUBDERE
CONSTRUCCION SOLUCIONES SANITARIAS SECTOR RURAL SANTA ELENA	Postulado al Saneamiento Básico de la SUBDERE

